

# La Vie à Bry

le magazine de votre ville

N° 5 1 0  
Octobre 2024

brysurmarne.fr -  -  - 

## PLAN

# VÉLO!

### LANCEMENT DE LA 1<sup>RE</sup> PHASE

Pages 15 à 20



Octobre Rose  
Page 14

Travaux : Cartographie  
du mois d'octobre  
Pages 24-25



VILLE DE BRY-SUR-MARNE  
Moult viel que Paris

Hauts de Bry :  
votre nouvelle supérette est ouverte !



« C'est fait ! Comme promis, une supérette de quartier de 265 m<sup>2</sup> est enfin ouverte au bout du Boulevard Pasteur. D'ores et déjà, nous travaillons à l'arrivée d'autres commerces de proximité avec l'objectif de créer une véritable vie de village pour les familles des Hauts de Bry. »

Charles ASLANGUL  
Maire de Bry-sur-Marne

# « Objectif baignabilité de la Marne ! »

Madame, Monsieur,  
Chers Bryards,

L'héritage des Jeux Olympiques de Paris 2024 pour notre département est enthousiasmant : l'assainissement de notre belle rivière qui permet de nous projeter vers une baignabilité prochaine dans la Marne ! Interdite à la baignade depuis 1970, la Marne va profiter de l'héritage des Jeux pour accélérer sa renaissance.

En effet, en prévision des JO d'importants moyens ont été déployés pour assainir la Marne qui alimente ensuite la Seine. La très bonne nouvelle est que les travaux entrepris sont durables. Avec le Territoire, nous avons mis en place un dispositif permettant d'accompagner les particuliers, avec une prise en charge à 100%, pour raccorder leurs eaux usées aux bons réseaux et cesser de les déverser dans les eaux pluviales qui finissent dans la rivière. En parallèle, des stations de dépollution ont été construites le long du cours d'eau pour accélérer le processus d'assainissement, le Département a beaucoup investi pour soutenir cet effort. Lesdites stations continuent de tourner à plein régime.

Le résultat est là ! L'eau n'a jamais été aussi bonne depuis des décennies et nous dénombrons 37 espèces de poissons dans la Marne actuellement contre seulement 3

dans les années 1990 ! Le travail continu et les experts estiment que la Marne sera de nouveau baignable à court terme.

Dans cette optique, j'ai le plaisir de vous annoncer que j'ai décidé d'intégrer le dispositif de baignabilité pour, dès à présent, prévoir le futur site de baignade à Bry-sur-Marne. Pas moins de 14 sites sont déjà en préparation dans le Département. Notre objectif est, comme ce fut le cas dans un passé pas si lointain, de pouvoir mettre en place tous les ans à Bry-sur-Marne, aux beaux jours, une grande piscine éphémère dans la rivière accessible à tous et sécurisée par des maîtres-nageurs.

Naturellement, je ne délivrerai les autorisations de baignade qu'une fois la certitude acquise, preuves scientifiques à l'appui, de la baignabilité. Aujourd'hui, elle n'est baignable que quelques jours par an. Ce qui est déjà un beau progrès mais n'est pas suffisant pour une véritable baignade estivale et durable. Nous nous appuyons sur la Préfecture du Val-de-Marne et les services sanitaires compétents qui nous diront lorsque nous pourrons déployer nos infrastructures de baignade. Et ce, en sachant que les normes sanitaires actuelles sont bien plus drastiques que lorsque la



Charles ASLANGUL

Maire de Bry-sur-Marne  
Président délégué du Val-de-Marne  
Vice-président du Territoire

   @charlesaslangul

baignade était autorisée... En attendant, avec mes homologues concernés nous poursuivons les préparatifs.

Dans la droite ligne de notre grand festival nautique « Marne en Vogue » créé en 2021, qui a pour vocation de refaire vie locale autour de la rivière dans un esprit de plaisance en nous réappropriant la Marne et ses berges trop longtemps délaissées, la baignade dans la Marne sera un nouveau point de rendez-vous estival incontournable pour les familles.

Je vous rendrai compte régulièrement de l'avancée des préparatifs et de la date prévisionnelle de l'ouverture de la baignabilité à Bry-sur-Marne. En avant !

*Amitiés Bryards,*  
*Charles Aslangul*



# L'agenda du Maire

## 140 réunions et rendez-vous dont :

**Lundi 2 septembre** : Rentrée scolaire à l'Ecole Paul Barilliet

**Mardi 3 septembre** : Comité d'urbanisme • Rencontre avec Monsieur Olivier CAPITANIO, Président du Département du Val-de-Marne

**Mercredi 4 septembre** : Comité de pilotage pour la réhabilitation du Gymnase Clemenceau • Permanence « Allô Monsieur le Maire »

**Vendredi 6 septembre** : Soirée des Présidents d'associations

**Samedi 7 septembre** : Forum des associations

**Lundi 9 septembre** : Commission permanente au Conseil Département du Val-de-Marne • Rencontre avec Madame Lorenza CALIANDRO, nouvelle Directrice de l'Ecole élémentaire Henri Cahn

**Mercredi 11 septembre** : Tour de ville mensuel et comité avec les Services techniques de la Ville • Rencontre avec Monsieur Pierre BARLET, nouveau Directeur de l'Ecole élémentaire Étienne de Silhouette

**Judi 12 septembre** : Cérémonie de remise des médailles du travail aux agents communaux

**Vendredi 13 septembre** : Marché nocturne

**Dimanche 15 septembre** : Foulées Bryardes

**Lundi 16 septembre** : Réunion avec Monsieur Patrick JOUSSEAUME, Président du Tennis Club de Bry

**Mardi 17 septembre** : Visite de la ZAC Chérioux avec le Conseil Départemental du Val-de-Marne • Réunion mensuelle avec la Police municipale

**Dimanche 22 septembre** : Brocante

**Mardi 24 septembre** : Réunion sur le Pôle Image • Comité de Pilotage de la ZAC Chérioux au Conseil Départemental du Val-de-Marne • Inauguration de Carrefour City

**Lundi 30 septembre** : Commission permanente au Conseil Départemental du Val-de-Marne

## Focus sur



### Rentrée scolaire Paul Barilliet

Monsieur le Maire a accueilli le jour de la rentrée des classes les élèves du groupe scolaire Paul Barilliet dans les Hauts de Bry. En effet, depuis cette rentrée, l'école est dotée de deux nouvelles classes suite aux travaux faits durant l'été de réaménagement du bâtiment à l'entrée de l'école.



### Soirée des présidents d'associations

Le 6 septembre dernier, Monsieur le Maire et son équipe municipale ont accueilli tous les présidents d'associations bryardes lors de la traditionnelle soirée des présidents d'associations. L'occasion pour Monsieur le Maire de remettre le trophée BIS (récompense pour une association de la ville suite à la réalisation d'une action innovante, originale, formatrice et pédagogique dans des domaines variés (sport, éducation, social, handicap, environnement, etc.) à Madame Mollet, représentante de l'association Koryo-Taekwondo pour leur projet d'un voyage en Corée pendant 2 semaines pour faire un entraînement aux arts martiaux coréens, une compétition technique internationale de Taekwondo ainsi que des visites de temples.

## ALLÔ MONSIEUR LE MAIRE

Chaque premier mercredi du mois  
entre 16h et 17h15

Permanences sans rendez-vous  
au 01 45 16 68 00

Rappel selon l'ordre chronologique  
des appels passés



**p.6 - Vos instants Bry**

**p.8 - En bref**

CCAS : Noël des enfants  
Animation sur le marché : Disco Soupe  
Les ateliers de la petite enfance  
La musique s'invite à la crèche  
Marché de Noël : Appel à candidature  
Inscriptions pour le Goûter de Noël  
Boutique éphémère  
AMAP : Les inscriptions  
Job étudiant  
Don du sang

**p.11 - Actualités**

Conférence AVC  
Recherche de bénévoles pour Abry Solid'R  
Maison des Arts : Nouveau cours - Reliure d'art  
La boulangerie Bygdade fête ses 10 ans !  
Hommage : Madame Monique Muzy

**p.13 - Événement**

Evasions Bryardes : Les rendez-vous du mois

Société historique Nogent

Le Perreux Bry : Goûter-conférence

Librairie Livingstone : Grand tournoi de jeu d'échecs - Atelier de théâtre de poche

Octobre Rose

**p.15 - À la une**

Plan vélo - phase 1 : c'est parti !

**p.21 - Événement**

Médiathèque : Programme du mois d'octobre  
Concert caritatif : Ensemble vocal Enchantées !  
Gaivota : Rencontre mensuelle  
Abry philo : Débats philosophiques  
Les rendez-vous au théâtre de Bry-sur-Marne  
Clap cinéma !

**p.23 - Sport**

Bry-sur-Marne, ville label terre de jeux : retour en images

**p.24 - Travaux**

**p.26 - La parole aux élus**

**p.27 - Agenda**

**p.30 - De vous à nous**

**p.31 - Infos utiles**

La Vie à Bry - octobre 2024 - n° 510 - Édité par la Ville de Bry-sur-Marne

1, Grande rue Charles de Gaulle 94360 Bry-sur-Marne

Tél. : 01 45 16 68 00 - Courriel : mairie@bry94.fr

Directeur de la publication : Charles ASLANGUL

Adjoint au Maire délégué à la communication : Christophe ARZANO

Directrice de la communication : Delphine ABECASSIS

Rédaction : Sandra MARTINS - Marion DUROSIER - Delphine ABECASSIS

Photos : service communication, Julien LABROSSE, GM Productions, Vincent GUIONET, 123rf, Unsplash, Freepik, Geoffroy BÉNARD - Marion DUROSIER

Maquette : service communication / Réalisation : Isabelle VIÉNOT

Distribution : Privilège et communication

Impression : RAS - Numéro tiré à 9 000 exemplaires

Toute reproduction interdite (y compris sur Internet) sauf autorisation expresse.

Document imprimé avec des encres végétales sur papier issu de forêts gérées durablement.



VILLE DE BRY-SUR-MARNE  
Moult viel que Paris



# Vos instants **Bry**



Brocante  
Dimanche 22 septembre - De la Grande rue Charles de Gaulle à la place Carnot



Marché nocturne avec Monsieur Laurent Tuil, Conseiller municipal délégué aux Commerces, à l'Artisanat et aux Très petites entreprises et Monsieur Julien Parfond, Conseiller municipal Vendredi 13 septembre - Marché de Bry



Journée du patrimoine avec une visite guidée du musée Adrien Mentienne  
Samedi 21 septembre



23<sup>e</sup> Foulées Bryardes  
Dimanche 15 septembre - Départ devant l'Hôtel de Ville



Brocante en présence de Véronique Chevillard, Adjointe au Maire déléguée aux Grands projets, Fêtes et animations de Valérie Rodd, Conseillère municipale déléguée à la Santé, aux Seniors et au Handicap et de Didier Salaün, Conseiller municipal  
Dimanche 22 septembre - De la Grande rue Charles de Gaulle à la place Carnot



Lancement de la saison culturelle  
Vendredi 20 septembre - Théâtre de Bry-sur-Marne





Lancement de la saison culturelle animé par Virginie Pradal, Adjointe au Maire, déléguée à la Culture  
Vendredi 20 septembre - Théâtre de Bry-sur-Marne



Forum des associations avec Monsieur le Maire accompagné de Béatrice Mazzocchi, Adjointe au Maire déléguée à la Vie sociale et Associative  
Samedi 7 septembre - Parc des Sports des Maisons Rouges



Nos seniors étaient invités au traditionnel goûter Garden Party organisé par la Ville  
Jeudi 19 septembre - Hôtel de Malestroit



## CCAS

### Noël des enfants

Des cartes cadeaux sont offertes par le Centre Communal d'Action Sociale (CCAS) aux jeunes bryards âgés de moins de 17 ans et résidant dans la commune depuis plus de 6 mois (sous certaines conditions de ressources). Pour pouvoir bénéficier de cette carte cadeau, vous devez vous présenter au CCAS, muni d'un justificatif de domicile de moins de 3 mois, d'un justificatif de ressources (revenu mensuel, attestation de paiement CAF et de votre avis d'imposition 2024 sur les revenus 2023) ainsi que votre livret de famille **avant le 15 novembre 2024**.

Cette aide est attribuée aux familles dont les revenus mensuels sont inférieurs au barème établi par le Fonds Solidarité Habitat (tableau ci-dessous) :



Nombre d'enfants	Revenus mensuels personne isolée	Revenus mensuels ménage
1	< 1 531 €	< 1 838 €
2	< 1 838 €	< 2 144 €
3	< 2 144 €	< 2 450 €
4	< 2 450 €	< 2 756 €
5	< 2 756 €	< 3 063 €
Par enfant supplémentaire	< 306 €	

## MARCHÉ

### Disco soupe

Les commerçants du marché vous proposent une dégustation de soupe anti-gaspi préparée par un chef le **dimanche 6 octobre**.

Nous vous attendons nombreux au marché de Bry-sur-Marne afin de savourer ce délicieux potage.



## ILS S'INSTALLENT À BRY

### • Salon Maesthetic

Formée aux dernières pratiques dans le monde de l'extension de cils et du rehaussement de cils, Maé vous accompagnera vers la meilleure version de vous-même en sublimant votre visage par l'expertise et le savoir-faire de chaque prestation proposée. Maé est spécialiste des techniques russes et possède plus de 24 certifications. Elle représente et distribue en France la marque QuLikeYou, grande et prestigieuse marque d'extensions de cils russe. Incluant pleinement le visagisme, elle saura vous proposer des prestations 100 % sur-mesure. Du lundi au vendredi de 10h à 21h30 et le samedi de 10h à 16h30.

**3 rue Étienne de Silhouette**

☎ 06 23 75 14 56

@ maesthetic\_lashexperte

### • Nadine Rodd, thérapeute certifiée en hypnose et en PNL (Programmation Neuro Linguistique)

Nadine Rodd propose de vous accompagner à l'aide de thérapies brèves afin de solutionner vos situations difficiles, notamment en soulageant vos addictions (anti-tabac, sucre, écrans), en apaisant vos émotions (angoisses, anxiété, dépression, deuil, divorce, insomnie, boulimie), en maîtrisant et dépassant vos peurs et phobies, en améliorant votre confiance en soi (atteindre vos objectifs de réussite), en dépassant vos traumatismes anciens et récents.

**2 bis rue de la République**

☎ 06 42 91 38 92

✉ contact@enjoy-therapiesbreves.com

www.enjoy-therapiesbreves.com

### • Aude, décoratrice d'intérieur & créatrice d'émotions

Décoratrice d'intérieur passionnée par l'art de transformer les espaces, Aude est spécialisée en neuro-architecture. Elle conçoit des environnements harmonieux qui stimulent le bien-être mental et émotionnel. Que vous soyez particulier ou professionnel, elle vous accompagne avec passion et expertise dans la création d'espaces où chaque pièce est une expérience unique et artistique !

☎ 06 50 64 63 00

🌐 alpsdesign.deco

✉ ccontact@alpsdesign.fr

https://alpsdesign.fr/

Vous débutez une nouvelle activité à Bry ?

Contactez dès maintenant le service vie économique au **01 45 16 68 00 - mairie@bry94.fr**



## FOCUS

### La musique s'invite à la crèche

Dès le plus jeune âge, les enfants sont sensibles à la musique qui favorise le développement du cerveau de l'enfant par l'écoute, la concentration, le sens rythmique et la mémoire.

Chaque année, la crèche des Poussins accueille une dizaine de stagiaires du CFMI (Centre de Formation des Musiciens Intervenant) qui se forment pour devenir des musiciens professionnels. Après ce stage de 4 jours, les stagiaires sont agréés pour intervenir dans les écoles, les EHPAD, les centres de loisirs...

En encourageant les enfants à découvrir, manipuler et utiliser des instruments de musique, on favorise le développement de leur oreille musicale. Les intervenants



apportent leurs instruments (harpe, violoncelle, djembé, violon, guitare...) afin de proposer aux enfants des ateliers de découverte et de manipulation auxquels les parents peuvent être invités à participer.

## PETITE ENFANCE

### Ateliers du mois

#### • HISTOIRES

Pour les moins de 4 ans

Mardi 1<sup>er</sup> octobre de 14h30 à 16h

#### • ATELIER ALLAITEMENT DESTINÉ AUX PARENTS ET FUTURS PARENTS

Mardi 15 octobre de 14h30 à 16h



#### • ATELIER D'ÉVEIL MUSICAL PAR LA COMPAGNIE « LOLIE HARPE »

Pour les moins de 4 ans

Mardi 29 octobre de 14h30 à 16h

Gratuit - Sur inscription

Les ateliers se déroulent

au 12 bis rue du colombier

Inscriptions par courriel à

[atelier-petite-enfance@bry94.fr](mailto:atelier-petite-enfance@bry94.fr)

## MARCHÉ DE NOËL

### Appel à candidature

Dans le cadre du marché de Noël, la Ville recherche des artisans et des commerçants souhaitant proposer à la vente des articles ou produits alimentaires en mettant en valeur leur savoir-faire.

**L'édition 2024 aura lieu du vendredi 13 au dimanche 15 décembre.**



## LOISIRS SENIORS

### Goûter de Noël

La Ville vous propose son traditionnel goûter de fin d'année. Dans une ambiance festive, venez profiter de cet après-midi dansant le **samedi 7 décembre à 15h** au Gymnase Félix Faure.

Venez performer en poussant la chansonnette lors d'un karaoké géant avant d'enflammer la piste de danse.

Inscriptions du **mardi 1<sup>er</sup> octobre** au

**vendredi 29 novembre** de 9h à 12h

au **01 45 16 68 00**

Salle de l'Hôtel de Ville



## BOUTIQUE ÉPHÉMÈRE

# Les rendez-vous d'octobre

Du 1<sup>er</sup> au 13 octobre

- Artothèque Paris Est Marne&Bois



L'artothèque est un service culturel intercommunal de prêt d'œuvres d'art contemporain.

Elle propose au public une collection plurielle et vivante, régulièrement enrichie. Elle est constituée d'un fonds de près d'un millier d'œuvres d'expression artistique variée.

Ce service s'adresse aux particuliers, aux professionnels (entreprises, professions libérales, associations) et aux établissements scolaires. Un abonnement annuel permet

d'emprunter des œuvres.

Instagram: @artothèque\_parisestmarnebois  
<https://artothequemarnebois.fr/>

Du 15 au 27 octobre

- Sandra LOI

Élue meilleure apprentie de France catégorie « tailleur dame », cette distinction lui a ouvert la voie à différentes expériences dans des maisons de haute couture. Sandra LOI avait la volonté de créer sa marque selon ses idées, ses principes et son éthique.

Sa gamme est constituée de 3 types de vestes

chacune imprégnée du savoir-faire tailleur et mettant en lumière le travail minutieux réalisé à la main. Sandra LOI propose aussi un service sur-mesure où chaque création reflète l'individualité de ses clientes et clients.

Instagram: @svndrv.loi

<https://www.sandraloi.fr/>



## VIE ÉCONOMIQUE

### Les Permanences des créateurs d'entreprises

Vous souhaitez créer votre entreprise ? Prenez rendez-vous avec un conseiller afin qu'il vous accompagne à concrétiser votre projet.

**La prochaine permanence aura lieu le mercredi 23 octobre.** Les horaires varient en fonction des rendez-vous.

En partenariat avec le Territoire Paris Est Marne&Bois.

Inscriptions auprès du service Vie économique et associative  
au 01 45 16 68 00 ou par courriel à [vie-economique-associative@bry94.fr](mailto:vie-economique-associative@bry94.fr)



## DON DU SANG

**Je donne mon sang,  
je sauve des vies !**

Rendez-vous pour une collecte de sang le **dimanche 6 octobre de 9h à 13h30** à l'Hôtel de Ville.

Inscriptions :

<https://dondesang.efs.sante.fr>





## SANTÉ

# Conférence AVC (Accident Vasculaire Cérébral), de la prévention à la rééducation

En France, 150 000 personnes sont victimes d'un AVC chaque année, soit en moyenne 1 AVC toutes les 4 minutes.

C'est la deuxième cause de mortalité en France et la première cause de handicap chez l'adulte. Les conséquences peuvent être lourdes pour la victime comme pour la famille.

Afin d'apprendre à détecter les premiers signes d'un AVC et d'identifier les symptômes, la Ville organise une conférence le mardi 19 novembre à 19h30 au théâtre de Bry-sur-Marne. Plusieurs professionnels médicaux interviendront et pourront répondre à vos questions :

- Professeur Hassan Hosseini, Neurologue
- Docteur Ruxandra Cosson-Stanescu, Radiologue
- Docteur Stéphane Cosson, Cardiologue
- Docteur Isabelle Zirnhelt, spécialisée dans la médecine physique et de réadaptation



**Cette conférence gratuite est destinée à tout public y compris les professionnels. ■**

## SOLIDARITÉ

### Recherche de bénévoles

*Abry Solid'R* est une association bryarde de soutien aux personnes en situation de précarité.

Afin de poursuivre sa mission d'alphabétisation, l'association recherche des bénévoles pour animer des cours de français, en petits groupes, du lundi au vendredi de 9h30 à 11h et le samedi de 18h à 19h30 au Parc des Sports des Maisons Rouges, 3 rue du clos Sainte-Catherine.

Venez mettre à profit vos compétences et ainsi faire une bonne action !

Contact : 06 63 87 25 30 ou [abrysolidr@gmail.com](mailto:abrysolidr@gmail.com)



## MAISON DES ARTS

# Reliure d'art – Nouveau cours !

La Maison des Arts Étienne Audfray propose une nouveauté pour cette saison : la reliure d'art.

Cette activité consiste à apprendre des techniques artisanales pour créer et relier à la main vos carnets et livres. Des techniques de reliure, traditionnelles ou non, seront abordées afin de les détourner et les réinterpréter pour réaliser des créations personnelles : cartonnage (structures de conservations), réparations papiers, créations graphiques de papiers décors



mais également des cours occasionnels de dorure.

L'atelier est dispensé par Philippine Letren, diplômée de la filière des métiers d'art (BMA) en reliure dorure.

Cours le jeudi de 18h à 21h à la Maison des Arts Étienne Audfray.

**Venez découvrir et tester cet atelier en vous adressant au préalable au secrétariat de la Maison des Arts au 01 45 16 68 36. ■**

## COMMERCE

### La boulangerie Bygdade fête ses 10 ans !

La boulangerie Bygdade, a ouvert ses portes il y a maintenant 10 ans. Elle est gérée par M. Bygdade, boulanger depuis 1989.

La boulangerie propose différentes variétés de pain et de pâtisseries (pâtisseries glacées et macarons), des confiseries et des viennoiseries régionales. Vous y trouverez également des articles sans sel ou sans gluten mais aussi des viennoiseries sans beurre.

La boulangerie offre une large gamme de produits de qualité. « *Le secret est de prendre le soin de bien sélectionner les matières premières, nous confie M. Bygdade* ».

Si vous souhaitez manger sur le pouce, vous pourrez venir chercher un sandwich, une pizza ou une quiche pendant votre pause méridienne. Et pour les plus gourmands, la boulangerie réalise des chocolats de Pâques ou de Noël, des pièces montées et des petits-fours salés ou sucrés. De quoi ravir vos papilles...



Située 18 rue de Cherbourg, elle vous accueille du jeudi au mardi de 6h30 à 20h et le dimanche à 19h. Elle est fermée le mercredi. ■

## HOMMAGE

### Madame Monique MUZY

Nous avons appris avec tristesse le décès de Madame Monique MUZY, le 7 septembre 2024 à l'âge de 65 ans, ancienne conseillère municipale déléguée aux Fêtes et animations, de 2001 à 2008.

Très impliquée dans le dynamisme de la Ville, Monique Muzy a organisé plusieurs événements : les foulées bryardes, la brocante, la fête de l'eau ou encore des



animations pour les enfants au Parc des Sports des Maisons Rouges. Elle a participé également à l'accueil des nouveaux Bryards, aux goûters et repas des seniors ainsi qu'à la distribution des paniers de Noël au domicile des personnes ne pouvant pas se déplacer. Force de propositions, Monique prenait plaisir à organiser les événements de la ville. Elle était une personne souriante, attentionnée et bienveillante envers les autres.

Monsieur le Maire et le Conseil municipal adressent leurs condoléances à sa famille et à ses proches. ■



## ÉVASIONS BRYARDES

loisirs • découvertes • culture • patrimoine  
**EVASIONS**  
bryardes

# Les rendez-vous du mois

### VISITE GUIDÉE Manufacture des Gobelins

Le Mobilier national, ancien garde-meuble de la couronne créé en 1663 par Louis XIV et Colbert, est aujourd'hui en charge de l'ameublement des palais officiels de la République : palais de l'Élysée, ministères... Certains bâtiments remontent aux XVII<sup>e</sup> et XVIII<sup>e</sup> siècle.  
Venez découvrir l'histoire des lieux et les coulisses des ateliers.

**Mardi 15 octobre**  
Départ RER A de Bry-sur-Marne à 11h45  
Tarif : 20 € Transport RER + Métro  
Lieu : Paris 13<sup>e</sup>



### CONFÉRENCE Comprendre tout Picasso

Pablo Picasso est l'une des figures majeures de l'art du XX<sup>e</sup> siècle. Son œuvre gigantesque traverse le XX<sup>e</sup> siècle et modifie notre



rapport à l'image et à l'art. Son génie créateur s'est exercé dans tous les domaines : peinture, sculpture, gravure, céramique ; son iconographie liée aux femmes, à la guerre, au mythe, à l'érotisme, à la modernité de son temps, au cours d'une prolifique carrière de 75 ans.

Suite de la conférence du 11 janvier 2024, venez retrouver l'histoire de Picasso et de son œuvre.

**Jeudi 17 octobre**  
Horaire : 14h30  
Tarif : 10 €  
Ouvert à tous  
Lieu : Salle de l'Hôtel de Ville à Bry

**Informations et réservations sur place :**

**11 avenue Georges Clemenceau ou au 01 48 82 30 30 / 06 17 42 44 23 ■**

## LITTÉRATURE

La librairie Livingstone organise deux événements

**Un grand tournoi de jeu d'échecs** est organisé pour toutes les catégories dont les débutants. N'hésitez pas à vous inscrire.

**Dimanche 13 octobre à 14h**



### Un atelier de théâtre de poche

Atelier théâtre en petit format, sur une scène de poche !

**Mardi 15 octobre à 19h**

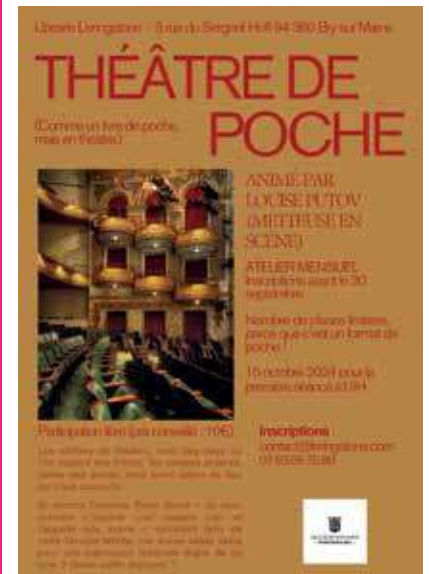

**Inscriptions avant le 6 octobre**  
au 07 63 69 70 80  
contact@livingstone.com  
3 rue du Sergent Hoff

## SOCIÉTÉ HISTORIQUE NOGENT LE PERREUX BRY

### Goûter-conférence à la Brasserie La Coupole

La société historique Nogent-Le Perreux-Bry organise un goûter-conférence sur « La Bohème à Montparnasse » par Isabelle Arnaud, conférencière.

**Vendredi 18 octobre**  
à 15h30

102 boulevard du Montparnasse - Paris 14<sup>e</sup>

Tarif adhérent : 27,50 €  
Non adhérent : 32,50 € (priorité aux adhérents)

**Renseignements et inscriptions obligatoires**  
au 01 43 24 19 51



## SENSIBILISATION

# Octobre Rose

Pour la 6<sup>e</sup> année consécutive, la Ville s'engage pour la campagne nationale de sensibilisation au dépistage du cancer du sein.

Octobre Rose est une campagne d'information et de dépistage du cancer du sein qui se déroule chaque année, durant tout le mois d'octobre.

Ainsi, du 1<sup>er</sup> au 31 octobre, de nombreuses actions de sensibilisation sont menées à travers tout le pays et bien entendu à Bry-sur-Marne : rencontres avec des professionnels à l'hôpital Saint Camille, concours de vitrines des commerçants bryards et une balade contée à travers Bry.



## OCTOBRE ROSE À BRY

### • Concours de vitrines des commerçants

Pour la 3<sup>e</sup> année, la Ville lance un concours de vitrines des commerçants sur le thème d'Octobre Rose avec des places de théâtre à gagner.

**Du 1<sup>er</sup> au 19 octobre**, les commerçants bryards, participant à l'opération, décoreront leurs vitrines en Rose.



### • L'Hôpital Saint-Camille

L'hôpital Saint-Camille prend également part à Octobre Rose et se mobilise pour le dépistage du cancer du sein. À cette occasion, il organise une journée pour échanger avec des professionnels et des intervenants, mais également pour prendre soin de vous.

De nombreux ateliers d'une dizaine de minutes se dérouleront dans le hall de l'hôpital.

**Au programme** : soins socio-esthétiques (massage des mains ou pose de vernis rose), atelier de confection de bijoux roses,

séances découverte de réflexologie, atelier d'autopalpation...

**Jeudi 3 octobre de 10 h à 17 h**  
Hôpital Saint-Camille  
2 rue des Pères Camiliens



### • Balade contée à travers Bry et son histoire

Dans le cadre d'Octobre Rose, la Ville propose une balade contée. En l'honneur de la thématique, parez vous de rose pour cette balade historique. ■

**Samedi 12 octobre - Départ : 14h**  
Durée : 2h - Rendez-vous devant le château Lorenz - 30 personnes maximum  
Inscription à l'accueil de la mairie :  
01 45 16 68 00

## VENEZ PRENDRE LA POSE POUR LE ROSE !

### Une offre adaptée à chacun

L'association « On pose pour le rose » organise un événement au profit de la recherche contre le cancer du sein. En échange d'un don de 35 €, vous pourrez profiter d'une séance photos (2 clichés) avec des photographes bénévoles et passer un moment convivial en faisant une bonne action. Les bénéfices seront entièrement reversés à l'Institut Curie. Si vous le souhaitez, avant de poser, vous pourrez bénéficier d'une mise en beauté par une maquilleuse pour 10 €. Participez également à une séance d'autopalpation mammaire qui se fera sur un mannequin en présence de médecins oncologues, de 10h à 14h et sans rendez-vous, au rez-de-chaussée du château Lorenz.

**Samedi 12 octobre de 9h à 17h**  
Château Lorenz







## PLAN VÉLO

# Phase 1, c'est parti !

La Municipalité souhaite encourager les mobilités douces et, plus spécifiquement, le choix du vélo comme mode de déplacement quotidien, avec pour objectif d'apaiser la ville dans ses circulations, sans opposer les voitures aux vélos.

En mars 2023, la Ville de Bry-sur-Marne s'est lancée dans l'élaboration d'un plan vélo. Au terme de longs mois d'étude du territoire bryard, mais aussi d'un véritable travail de concertation avec les Bryards pour comprendre au mieux leurs besoins et leurs attentes, celui-ci est désormais finalisé pour ce qui concerne sa première phase.

Votre Vie à Bry vous en présente les grands axes, ainsi que les mesures concrètes qui seront mises en place lors de la phase 1 du Plan Vélo : création d'itinéraires cyclables sécurisés, adaptation des règles de circulation, développement du stationnement vélo et de services adaptés... Tout a été pensé pour faire de Bry, une ville où il fait bon pédaler ! Décryptage.

### Phases d'élaboration du plan vélo



## LA PAROLE À MONSIEUR LE MAIRE



Madame, Monsieur,

La première phase du premier plan vélo de Bry est prête ! Je remercie les nombreux Bryards qui l'ont élaborée avec nous.

Pourquoi une 1<sup>re</sup> phase ? Avec 42 kilomètres de voirie, nous ne pouvons pas rendre la ville cyclable du jour au lendemain car c'est trop coûteux pour un seul exercice budgétaire et il est matériellement impossible de réaliser les travaux nécessaires sur une seule année. Une marche après l'autre donc.

La 1<sup>re</sup> phase permet de lancer la dynamique en modifiant notre approche des mobilités à Bry par un passage de toute la ville en zone 30 km/h en dehors des grands axes. Cela aura le double mérite de permettre une pratique du vélo plus sûre et d'apaiser la circulation en zone pavillonnaire pour sécuriser les piétons et enfants. L'interdiction des poids lourds va dans le même sens.

Par ailleurs, la création de 140 places de stationnement vélo combinée à la création de sas à vélo aux feux tricolores et de « cédez-le-passage cycliste » sont aussi une petite révolution des pratiques à Bry. Les gros aménagements cyclables prévus lors de cette 1<sup>re</sup> phase permettront de réduire la fracture entre les Hauts et Bas de Bry à travers le Boulevard Pasteur, de rendre tous les bords de Marne cyclables (le quai Ferber avait semble-t-il été oublié) et de travailler à l'aménagement de l'entrée de ville (depuis le pont de Bry jusqu'à l'entrée de la Grande-rue).

Naturellement, d'autres phases suivront pour faire de Bry une ville aux circulations apaisées et sûres pour parents et enfants sans opposer cycliste et automobiliste. Lancement d'un plan vélo à Bry ? C'est fait !

## La 1<sup>re</sup> phase

**1** Liaison cyclable sécurisée entre le bas et le haut de la ville (détail page 18)

**2** Liaison cyclable avec Champigny (détail page 18)

**5**

- Généralisation des sas vélo au niveau de tous les feux tricolores
- Généralisation du double-sens cyclable (sauf zones dangereuses)
- 30
- Généralisation de la circulation à 30 km/h (hors grands axes)
- Généralisation du Cédez-Le-Passage Cycliste
- Adaptation de certaines règles de circulation (détail page 19)

**6** Déploiements de parcs de stationnement pour les vélos (détail page 19)

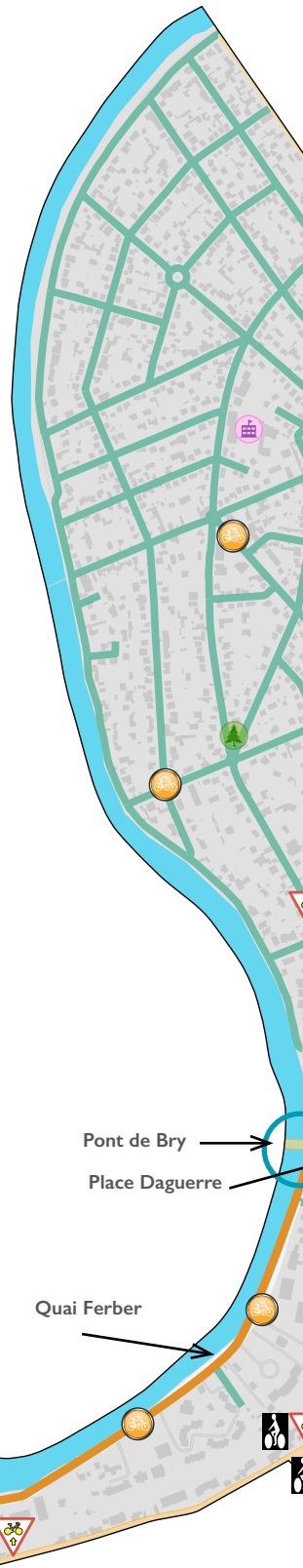



# d'aménagements cyclables à Bry-sur-Marne

**3** Traversée du pont de Bry-sur-Marne et un accès au centre-ville sécurisé (détail page 19)

**4** Continuité cyclable entre la place Daguerre et le centre-ville (détail page 19)

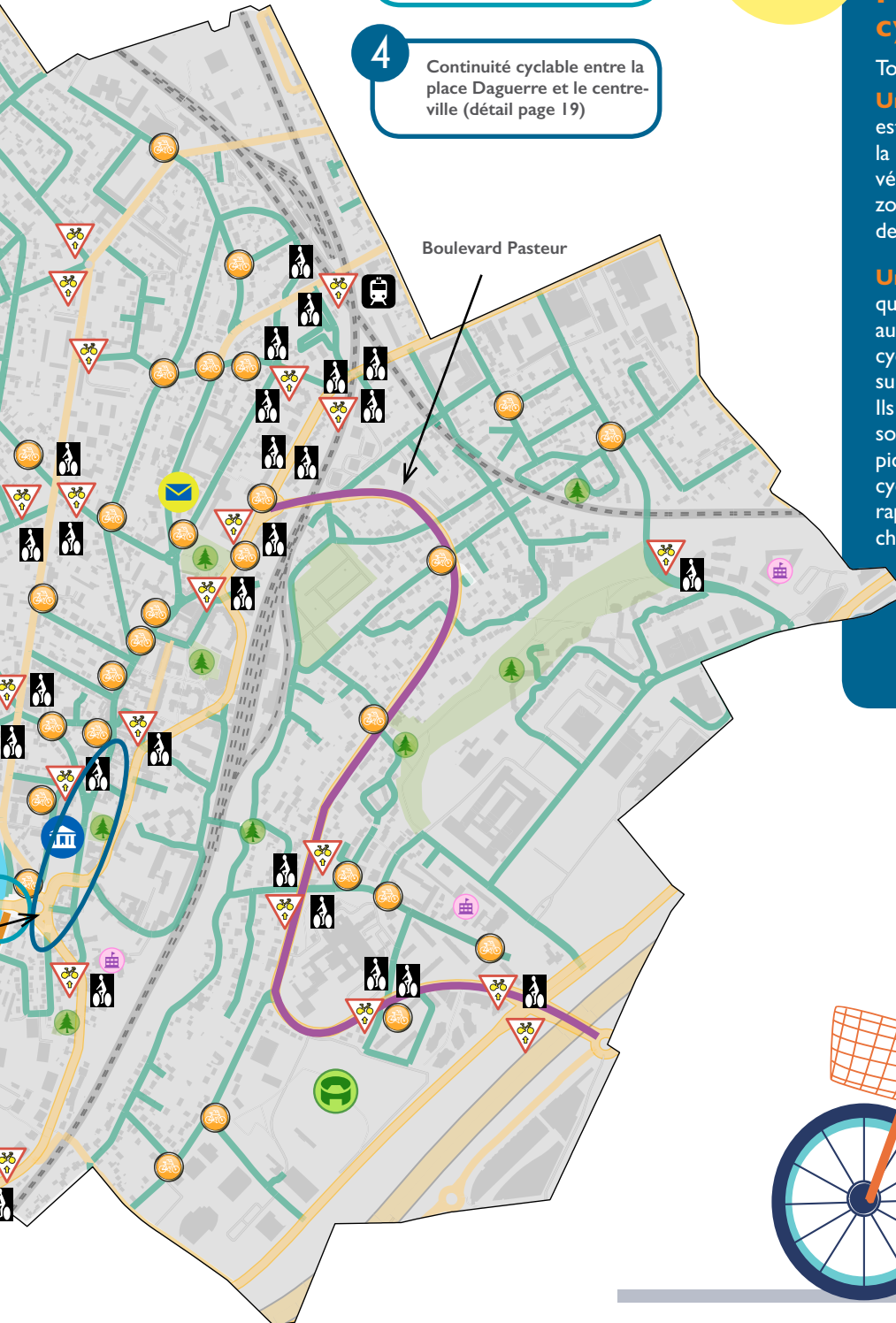

## Le saviez-vous ?

### Piste cyclable ou bande cyclable ?

Toutes deux sont des voies cyclables.

**Une piste cyclable** est une voie séparée de la chaussée et donc des véhicules à moteurs. Ces zones sont installées sur des trottoirs ou surélevées par un terre-plein.



**Une bande cyclable**, quant à elle, permet aux automobilistes et cyclistes de circuler sur la même chaussée. Ils ne sont séparés que par un marquage au sol, une ligne continue ou discontinue et un pictogramme de vélo. Il arrive que ces bandes cyclables soient installées en contresens par rapport au sens de circulation normal de la chaussée.



→ les pistes et bandes cyclables sont des zones de circulation réservées aux vélos. le stationnement y est donc strictement interdit.



# 1 Création d'une liaison cyclable sécurisée entre le bas et le haut de la ville

Le boulevard Pasteur (D233) est incontournable pour relier le haut et le bas de la ville : c'est l'axe avec la pente la plus douce. Or, l'itinéraire actuel souffre de discontinuités avec des bandes cyclables étroites sur une partie du linéaire, mais aussi d'un manque de connexions dans le centre-ville et aux Armoiries.

Des bandes cyclables larges vont donc être déployées sur l'ensemble de l'axe. Cela nécessitera la suppression des îlots centraux et des files de tourne-à-gauche, afin de gagner l'espace nécessaire à l'aménagement.

Comme il s'agit d'un axe départemental structurant, inscrit au Plan Vélo du département du Val-de-Marne à la demande de la Municipalité, la réalisation de ces travaux devrait bénéficier d'un soutien financier qui permettra d'y sécuriser au maximum la circulation.

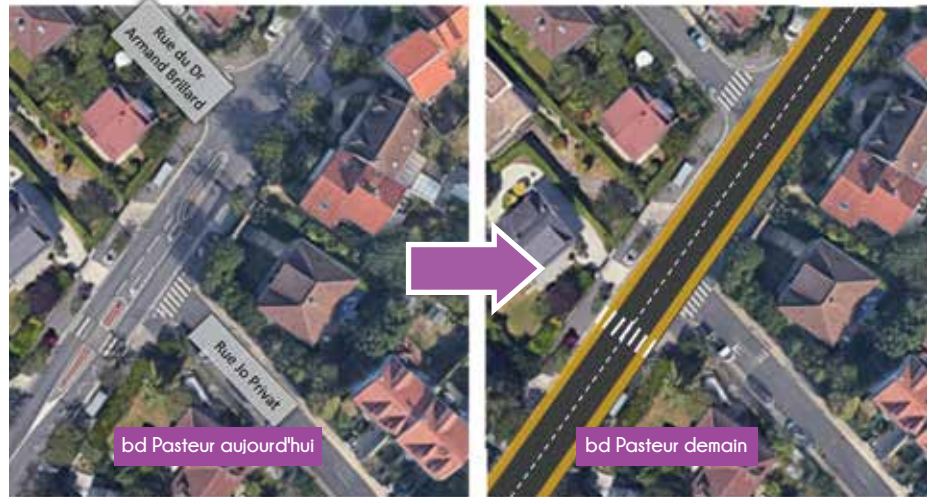

# 2 Aménagement du quai Louis Ferber pour relier Champigny à vélo

La liaison avec Champigny est difficilement envisageable par l'avenue du Général Leclerc en raison de l'importance du trafic et de la large contrainte de l'axe.

À l'inverse le quai Louis Ferber est peu fréquenté par les véhicules motorisés et permettra plus aisément une mixité vélo voiture, avec la mise en place de dispositifs visant à ajuster la vitesse des automobilistes. Des coussins berlinois assortis de chicane végétalisée permettant le passage de vélos seront donc mis en place à intervalles réguliers sur cet axe. L'ensemble contribuera à créer une atmosphère plus calme, tout en sécurisant la circulation de chacun. En complément, un cheminement vélo sera aménagé dans le Chemin-du-Moulin pour relier les quais à la Fourchette de Bry-sur-Marne.

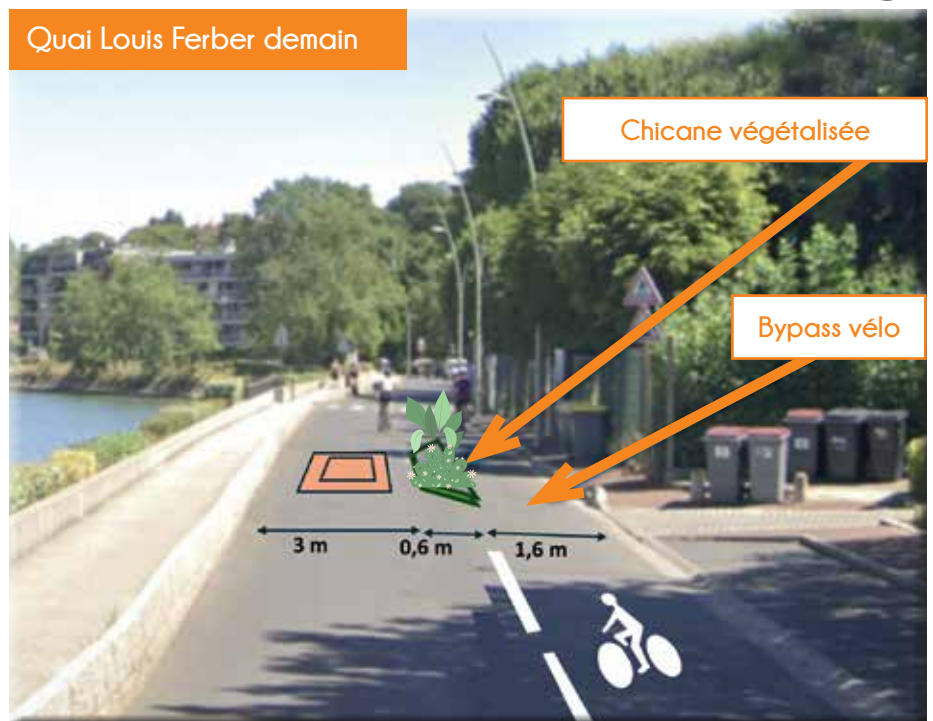



Les projets 3 et 4 ont été validés lors de la réunion publique mais sont encore en cours d'étude et de finalisation.

### 3 Traversée du pont de Bry et un accès au centre-ville sécurisé

Le pont de Bry relie la ville à la rive droite de la Marne pour permettre la traversée jusqu'au Perreux, Nogent et Paris. Il est néanmoins difficile de créer un accès cyclable jusqu'au centre-ville car le passage du rond-point de la place Daguerre laisse peu de visibilité et sa traversée peut s'avérer dangereuse. Il sera donc préférable de créer un itinéraire cyclable sur le côté nord du pont en reliant la piste cyclable existante au centre-ville. Cette voie nécessitera l'accord du département qui est le gestionnaire du pont ainsi qu'une concertation avec la commune du Perreux.

### 4 Continuité cyclable entre la place Daguerre et le centre-ville

Une piste cyclable bidirectionnelle sera prolongée en bordure entre la place Daguerre et la rue Paul Barilliet. Cela nécessitera une modification du trottoir depuis l'église jusqu'au jardin Paul Berthet. Le trottoir côté ouest, quant à lui, sera réduit le long des parterres situés devant la mairie. La chaussée sera réajustée afin de permettre la création de la piste cyclable.

## 5 Adaptation de certaines règles de circulation pour garantir la sécurité de tous



Généralisation de la circulation à 30 km/h dans les rues des quartiers pavillonnaires de la Ville (hors grands axes) :

La limite de vitesse sur les principaux axes départementaux sera, en revanche, maintenue à 50 km/h. Le transit de véhicules d'un poids supérieur à 3,5 tonnes sera interdit sauf desserte locale et véhicules dédiés aux services publics.

#### Généralisation des sas vélo au niveau de tous les feux tricolores :

Un espace sera bientôt réservé aux cyclistes en amont des feux de circulation. Ce dispositif sera matérialisé par des lignes d'effet de feu différentes pour les vélos et pour les véhicules motorisés, ce qui permettra aux cyclistes de mieux voir et d'être mieux vus. En outre, ils démarreront donc avant les voitures et seront ainsi protégés des gaz d'échappement.

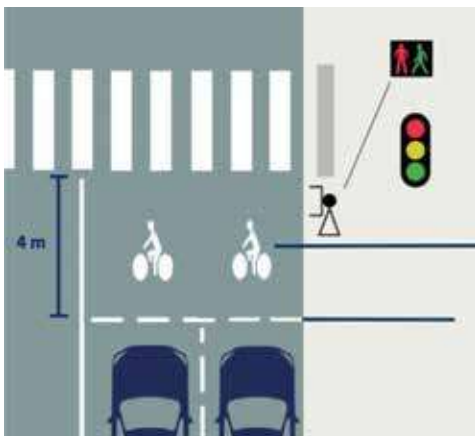

#### Généralisation du Cédez-Le-Passage Cycliste quand le flux vélo ne croise aucun véhicule motorisé :

Un panneau de signalisation apposé sur les feux tricolores autorisera les cyclistes à franchir les feux rouges concernés. Ces derniers devront alors céder le passage aux autres usagers qui resteront prioritaires.

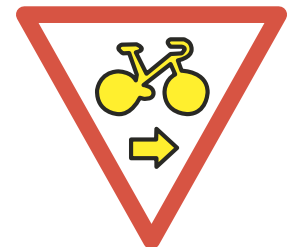

#### Généralisation du double-sens cyclable dans toute la ville (sauf dans les zones particulièrement dangereuses) :

L'objectif : garantir aux cyclistes des itinéraires plus directs tout en développant un réseau de desserte fine. Le double-sens cyclable sera matérialisé par des panneaux « sens interdit sauf vélos ». Un marquage au sol pourra y être ajouté tous les 20 m (pictogramme vélo + flèche).

Ce dispositif permettra aux cyclistes d'emprunter à contre-sens une rue à sens unique, sauf dans les lieux jugés trop dangereux comme la Grande rue Charles de Gaulle où le double sens restera interdit. À terme, si une déviation du bus est possible, la Grande rue Charles de Gaulle pourra devenir une rue à double-sens cyclable.



## 6 Déploiement de 31 parcs de stationnement et 140 places de stationnement pour les vélos

Des places de stationnement sur voirie :

Des places de stationnement sur voirie : la loi d'orientation des mobilités (LOM) du 26 décembre 2019 impose aux collectivités la neutralisation du stationnement motorisé dans les 5 mètres en amont des passages piétons d'ici au 31/12/2026. La mise en œuvre du Plan Vélo est donc l'occasion pour la Ville de transformer les places de stationnement pour véhicules motorisés actuellement situées aux abords des passages piétons en places de stationnement vélo.

Une première vague d'installation des arceaux à vélos interviendra d'ici à la fin de l'année, la seconde en 2025 et en 2026. Les établissements accueillant du public seront également progressivement équipés de « poches » de stationnement vélo sur voirie.

Davantage de places de stationnement vélo en gare pour faciliter l'intermodalité vélo-train :

La Ville a demandé à IDF Mobilité d'étudier le projet d'augmenter la capacité de stationnement des vélos aux abords de la gare de Bry.

## 7 Développement des services pour accompagner les cyclistes au quotidien

Un vélociste sur le territoire :

La Ville encourage l'installation d'un vélociste (réparateur de vélos) itinérant qui sera présent régulièrement au marché de Bry-sur-Marne.

Un service de location de longue durée de vélos à assistance électrique :

Véligo est le service de location en longue durée de vélos à assistance électrique (VAE) de la Région Île-de-France. Pour faire connaître ce service aux Bryards, la ville organisera, avec IDF Mobilité, une séance de démonstration de VAE et de VAE cargo lors du prochain Forum des Associations en septembre 2025. En attendant, si vous souhaitez en savoir plus, rendez-vous sur <https://www.veligo-location.fr/> ■



### 3 QUESTIONS À PIERRE LECLERC ADJOINT AU MAIRE DÉLÉGUÉ À LA TRANSITION ÉCOLOGIQUE, À L'ENVIRONNEMENT ET AUX BÂTIMENTS COMMUNAUX

**Vie à Bry : Comment est né ce projet de plan vélo ?**

**Pierre Leclerc :** Ce plan vélo est l'aboutissement d'un long travail de réflexion directement issu de notre promesse de campagne.

Avant notre prise de mandat en 2020 les municipalités précédentes avaient commencé à tracer ici ou là des espaces cyclables mais sans réelle cohérence. La discontinuité de ceux-ci, occasionne encore aujourd'hui des zones d'insécurité avec la circulation automobile. Au-delà donc de poursuivre une mise en œuvre d'ouvrages ou de tracés au coup par coup, il convenait d'avoir une vue d'ensemble de la circulation douce sur l'ensemble de la commune. C'est cette réflexion globale qui nous a amenés à initier ce plan vélo.

**VàB : Comment les Bryards ont-ils été associés à la démarche ?**

**P. L. :** Les services techniques et moi-même avons travaillé avec le cabinet Solcy (Solutions Cyclables). Nous avons souhaité nourrir notre réflexion en effectuant un sondage en ligne auprès de la

population Bryarde, qui a tout de suite adhéré à la démarche en indiquant ce qu'elle attendait de ce plan vélo. Les aspects concernant la sécurité et le stationnement des deux roues arrivaient clairement en tête de leurs préoccupations. Par la suite ont eu lieu deux réunions avec la population et les associations d'usagers pour présenter les choix retenus et répondre aux interrogations des Bryards. Le débat entre les participants a été vif mais constructif et tout le monde a salué la volonté de la municipalité à proposer une réelle avancée sur la place du vélo dans notre ville.

**VàB : Pourquoi avoir choisi de procéder aux aménagements nécessaires à la mise en œuvre du Plan Vélo de la Ville sur plusieurs années ?**

**P. L. :** Cet ambitieux plan vélo nécessite de nombreux aménagements. La réalisation de certains ouvrages prennent du temps, la concomitance de certains chantiers ne sont pas souhaitables et occasionneraient une gêne de tous les usagers de la route par ailleurs cela permet une répartition des investissements sur plusieurs exercices budgétaires. Pour toutes ces raisons, il était beaucoup plus judicieux d'étaler sur plusieurs années la mise en œuvre de ce plan vélo. ■

Coût de la mise œuvre de la phase 1 du plan vélo : 786 500 € HT





## MÉDIATHÈQUE

# Programme du mois d'octobre

### Club des bébés lecteurs

Des moments de lectures d'albums pour les bébés vous seront proposés afin de partager un instant privilégié avec votre enfant. Ce temps de lecture représente une bulle de plaisir, pour le parent comme pour le bébé.

Inscrivez-vous vite !

**Mercredi 2 et samedi 5 octobre**  
À 10h15 et à 11h

Jusqu'à 3 ans  
Sur réservation



### Atelier créatif Halloween

La médiathèque convie les enfants à venir confectionner leur propre décoration afin de célébrer la traditionnelle fête d'halloween.

**Mercredi 16 octobre**  
De 15h30 à 17h30

Enfants de 6 à 8 ans accompagnés d'un adulte - Sur réservation à partir du mercredi 2 octobre



Pour toute demande, n'hésitez pas à vous renseigner auprès de la Médiathèque Jules Verne au 01 47 06 57 03 ou à [mediatheque@bry94.fr](mailto:mediatheque@bry94.fr) ■

### CONCERT CARITATIF

### Ensemble vocal Enchantées !

L'ensemble vocal *Enchantées !* organise un concert en faveur de l'association Aïda (Jeunes bénévoles en milieu hospitalier). Il sera accompagné par Cyrille Kirilov (clavier), Matthieu Leveel (trompette) et Chenjérai Steu (saxophone).

Le concert aura lieu le dimanche 13 octobre à 15h à l'Eglise Saint-Gervais-Saint-Protais.

Participation libre  
<http://enchantees.free.fr/>



### ABRY PHILO

### Débats philosophiques

L'association l'Abry philo vous convie à des débats philosophiques mensuels.

Ce mois-ci, rendez-vous **jeudi 17 octobre de 19h à 21h**, pour un café philo : « *Peut-on tout dire grâce au langage ?* » qui aura lieu salle de la Garenne.

Sans inscription préalable

Renseignements :

<https://sites.google.com/site/bryphilo/accueil> ou par courriel : [bryphilo@gmail.com](mailto:bryphilo@gmail.com)

### GAIVOTA

### Rencontre mensuelle

L'association GAIVOTA vous propose de venir passer un agréable après-midi musical et littéraire le dimanche 20 octobre à 16h, au Château Lorenz.

Vous pourrez vous laisser porter par du fado, de la chanson française et lusophone, de la poésie...

Participation 15€ / adhérent 10€

Informations et réservations

au 06 64 13 48 94

ou sur [gaiyota-fado@outlook.com](mailto:gaiyota-fado@outlook.com)

Retrouvez l'association sur son site :

<http://www.gaiyota-fado.com>



AU THÉÂTRE DE BRY-SUR-MARNE

## À vos agendas !

### LE SPECTACLE DU MOIS RENTREE 42 – BIENVENUE LES ENFANTS !

Nous sommes le jeudi 1er octobre 1942, c'est la veille de la rentrée des classes à l'école élémentaire de filles «Victor Hugo» du 11ème arrondissement de Paris. Les maîtresses se retrouvent après les grandes vacances pour préparer la rentrée. Le lendemain, à 8h25, il n'y a que 14 élèves sur 123 ! ■

Samedi 12 octobre à 20h30

Tout public - Informations et réservations par courriel à : [theatre@bry94.fr](mailto:theatre@bry94.fr) ou par téléphone au 01 45 16 68 10



### SORTIES DE RÉSIDENCE

#### LA GUERRE DE L'EAU

**Artistes :** Loup Brac, Mathilde Freydet, Lucas de Oliveira, Béatrix Lhote

**Metteur en scène :** Arthur Radiguet  
**Lumière :** Elie Rofé

*La guerre de l'eau* met en scène un groupe éclectique de protagonistes, chacun avec ses propres motivations et caractéristiques, censés être réunis par un objectif commun : sauver le monde.

Comment ? En montant une pièce de théâtre en moins de 24 h pour aborder un problème « global-local », permettant de toucher les spectateurs et de les transformer en « Spect-Acteurs ». Cependant, le résultat est autre que ce qui était attendu. ■

Mardi 8 octobre à 20h30

Spectacles gratuits

Informations et réservations par courriel à [theatre@bry94.fr](mailto:theatre@bry94.fr) ou par téléphone au 01 45 16 68 10



#### ET LA LUMIERE FUT

**Conception et mise en scène :** Alain Sachs

**Direction musicale :** Annabelle Sodi Thibault

Après le succès de *Et Dieu créa le Swing*, la merveilleuse collaboration des Swing Cockt'Elles avec le metteur en scène Alain Sachs se poursuit avec ce nouvel opus dont il assure la conception et la mise en scène.

Il est un fait indéniable que nous traversons tous une effroyable période emplie des pires doutes et des pires angoisses quant à notre avenir sur terre.

Et si, sans en occulter la réalité, nous prenions plutôt le parti de l'espoir ? Voilà qui serait nouveau ! ■

Mardi 5 novembre à 20h30



## Clap cinéma !

### HÔTEL TRANSYLVANIE

Bienvenue à l'Hôtel Transylvanie, le somptueux hôtel de Dracula.

Pour l'anniversaire de sa fille, la jeune Mavis, qui fête ses 118 printemps, Dracula invite les plus célèbres monstres du monde – Frankenstein et sa femme, la Momie, l'Homme Invisible, une famille de loups-garous et bien d'autres encore... Tout se passe très bien, jusqu'à ce qu'un humain débarque par hasard à l'hôtel et se lie d'amitié avec Mavis... ■



Samedi 19 octobre à 17h30 - Théâtre de Bry - Film 2013 - 91 min

Tarifs : – de 18 ans : 4€ - adultes : 6€

### SHINING Interdit - 12 ans

**Réalisateur :** Stanley Kubrick  
**Distribution :** Jack Nicholson, Shelley Duvall, Danny Lloyd

Écrivain, Jack Torrance est engagé comme gardien, pendant tout l'hiver, d'un grand hôtel isolé du Colorado – l'Overlook – où il espère surmonter enfin sa panne d'inspiration. Il s'y installe avec sa femme Wendy et son fils Danny, doté d'un don de médium. Tandis que Jack n'avance pas dans son livre et que son fils est de plus en plus hanté par des visions terrifiantes, il découvre les terribles secrets de l'hôtel et bascule peu à peu dans une forme de folie meurtrière où il s'en prend à sa propre famille... ■

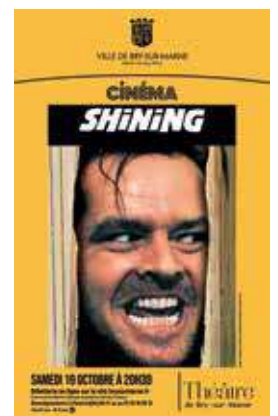

Samedi 19 octobre à 20h30 - Théâtre de Bry - Film 1980 - 133 min



# Bry-sur-Marne, ville label

TERRE  
2024  
DE JEUX

RETOUR EN IMAGES

## Jeux Paralympiques

Du 28 août au 8 septembre, la France a accueilli les Jeux Paralympiques de Paris. Un rendez-vous unique afin de rassembler, une fois de plus, tous les amateurs de sport, petits et grands, venus des quatre coins du monde.

La Ville, en partenariat avec la Métropole du Grand Paris, a souhaité, comme pour les Jeux Olympiques, permettre aux jeunes Bryards d'assister à certaines épreuves en leur offrant des places. Les 24 jeunes, accompagnés des animateurs de l'Espace Co, se sont rendus au Stade de France pour suivre notamment le 5 000 mètres en fauteuil ou encore la finale femme du saut en longueur. Un moment inoubliable qui restera gravé dans leur mémoire ! ■



## BRY HARMONIE ORCHESTRA 94 AUX JEUX PARALYMPIQUES

Si les Jeux Paralympiques n'ont commencés officiellement que le 28 août avec la cérémonie d'ouverture, la capitale a lancé les festivités dès le dimanche 25 août. A l'occasion de cette journée de départ de la flamme paralympique, le BHO 94 a animé la fan zone des Arènes de Lutèce (au cœur du quartier latin).

Les 31 août et 8 septembre, le BHO 94, a ensuite enflammé, avec ses 40 musiciens, la scène du Club France à La Villette pour la clôture des Jeux Paralympiques, présidée par Marie-Amélie Le Fur, athlète handisport française. Ce lieu, installé dans la Grande Halle de La Villette, était la plus grande fan zone de la capitale pendant les Jeux Olympiques où tous les athlètes français médaillés ont été célébrés.

À ce titre, le BHO 94 a reçu le label de l'Olympiade culturelle attribué par le Comité d'organisation des Jeux Olympiques et Paralympiques Paris 2024.



## Cartographie du mois d'octobre

Retrouvez dans cette nouvelle rubrique les travaux en cours à Bry-sur-Marne.

### 1 EXTENSION DU PARC DES COUDRAIS

#### Rue Léon Menu

Travaux menés par EPAMARNE

Juillet à 1<sup>er</sup> trimestre 2025

→ Travaux d'extension du Parc des Coudrais

Coût des travaux : 0 € pour la Ville  
car financés par EPAMARNE



### 2 BOULEVARD DU GÉNÉRAL GALLIENI

#### N°34 et 36

Travaux menés par le département du Val-de-Marne (DSEA)

Octobre

→ Travaux de mise en conformité de branchements d'assainissement

Coût des travaux : 0 € pour la Ville  
car financés par DSEA

### 3 GRANDE RUE CHARLES DE GAULLE

#### N°4 et n°68, secteur commerçant

Travaux menés par le département du Val-de-Marne (DSEA)

Octobre

→ Travaux de remise aux normes des réseaux d'assainissement

Coût des travaux : 0 € pour la Ville  
car financés par DSEA

### 5 RUE DU 136<sup>E</sup> DE LIGNE

#### Grande rue Charles de Gaulle, rue Paul Barilliet, rue du Pont, rue du Four

Travaux menés par la Ville

Fin octobre

→ Travaux de modification du mobilier urbain par sécurité le long de la voie ferrée

Coût des travaux : 81 000 €







4

### RUE DES SOLITAIRES

Travaux menés par la Ville

**Octobre**

→ Revêtement de chaussée et modification de l'éclairage

Coût des travaux : 123 000 €



Dans le cadre du plan de sobriété énergétique, la Ville a procédé aux travaux de rénovation par le remplacement des ampoules de l'éclairage public par une nouvelle génération de LEDS très économe et à l'intensité modulable. Ces travaux ont permis de refaire le revêtement de la chaussée de la rue piétonne ainsi que la reprise de la main courante.

Les lampadaires, les potelets et les barrières désuets ont été remplacés laissant place à un mobilier urbain neuf.



### 6 RUE DU 136<sup>E</sup> DE LIGNE

Rue du 4<sup>e</sup> Zouaves, rue du Four

Travaux menés par EIFFAGE

**Début Octobre**

→ Travaux d'installation de dalles podotactiles afin de remettre aux normes des passages piétons et les rendre accessibles aux PMR (personnes à mobilité réduite). Suppression des anciennes dalles collées et très abimées ou inexistantes et pose des dalles podotactiles en béton qui sont plus solides.

Coût des travaux : 20 000 €

### 7 RUE DE LA RÉPUBLIQUE

Entre rue de l'Adjudant Flick et avenue de Rigny

Travaux menés par la Ville

**Octobre**

→ Travaux de réfection de la chaussée sur environ 580 m de voirie afin de terminer les travaux commencés juillet/août 2024

Coût des travaux : 435 000 €



### 8 RUE DES AULNETTES

Entre l'avenue Georges Clemenceau et rue du Regard

Travaux menés par SOCAREN

**Octobre à décembre**

→ Travaux de renouvellement d'assainissement

Coût des travaux : 0€ pour la Ville car financés par SOCAREN

## Un fiasco, à nouveau...



Notre maire assume qu'il n'ait aucune expertise technique concernant les aménagements urbains. Il fait donc confiance aux services municipaux, normal. Mais dès lors qu'il y a sous-traitance, nous devons renforcer les contrôles des prestations. L'externalisation est d'autant plus dommage que les équipes municipales ont toutes les qualités nécessaires pour s'approprier nombre de tâches.

Lors de l'effondrement d'un plafond à l'école Henri Cahn, nous apprenons que le sous-traitant du sous-traitant en charge de la vérification des toitures a failli. Une simple gouttière déboîtée qui aurait pu causer un drame...

La commune se félicite des travaux réalisés à l'école Paul Barillet ; c'est évidemment une bonne chose. Mais était-il obligatoire de sous-traiter la maîtrise d'ouvrage à un cabinet ? La conséquence sera probablement un surcoût donc un budget d'investissement alourdi.

L'école Etienne De Silhouette nécessite des travaux d'isolation. À nouveau, les services font appel à un cabinet d'experts, cabinet différent du précédent, pourtant pour des travaux de même nature. Les devis présentés en commission ont manifestement été réalisés très rapidement. Nous sommes en droit de nous questionner sur un éventuel surcoût à venir.

Cet été, nous avons assisté à ce que nous pouvons qualifier de « fiasco » de l'aménagement urbain à l'intersection des rues de la République et du 26 août 1944, dans le quartier de la pépinière. Une bande bétonnée construite, réduisant un double sens à un sens dans une intersection de rues : « dangerosité et impraticabilité ». Mais qui a bien pu concevoir et réaliser cela ? Comment des mesures conservatoires n'ont-elles pas encore été mises en place ? Ce non-sens : dans quel but et à quel prix ?

Nous proposons depuis des mois maintenant, l'intégration de nouvelles compétences au sein de nos services municipaux. Les personnels pourraient récupérer la maîtrise d'ouvrage de bon nombre de projets. Cela demande une volonté politique et probablement une ou plusieurs créations de postes à forte valeur ajoutée. A terme, la commune y gagnera, tant qualitativement que financièrement. De nombreuses municipalités ont compris ce principe de réalité.

Robin ONGHENA  
**Conseiller municipal**  
Groupe d'opposition « Vivons Bry »  
r.onghena@bry94.fr

## L'esprit de village renaît dans les Hauts de Bry



Chers Bryards, Chères Bryardes,

Le commerce de proximité est l'élément pivot de l'esprit de village que Monsieur le Maire et la majorité municipale défendent depuis 2020. Lieux de rencontre et de sociabilisation, ils préservent les villes de petite couronne de devenir des « villes dortoirs » où personne ne connaît son voisin.

Mais, ces poumons économiques ne se limitent pas au centre-ville. Aussi, lors de la finalisation du programme immobilier des « Terrasses de Bry » situé à la jonction des boulevards Pasteur et Méliès et lancé par la précédente mandature, il nous était essentiel de créer au niveau de ce nouveau quartier une vie locale.

Sans être propriétaire des 1318 m<sup>2</sup> de coques commerciales, nous œuvrons auprès du promoteur immobilier pour qu'il accélère leur commercialisation et nous sommes particulièrement vigilants sur le choix des enseignes afin de concrètement répondre aux besoins des habitants du quartier et des travailleurs : entreprises, Saint-Camille...

Ce travail fastidieux porte enfin ses fruits, avec l'ouverture, en septembre, d'une supérette de 265 m<sup>2</sup>. Ce commerce de proximité est une première pierre pour créer une véritable vie de quartier au sein de la nouvelle résidence mais également auprès de l'ensemble des habitants des Hauts de Bry. 54 arbres ont d'ailleurs été plantés en 2023.

Pour faciliter la venue d'enseignes commerciales, nous avons aménagé un parking de 25 places réglementé en zone bleue pour permettre la rotation des consommateurs.

Cette nouvelle zone commerciale est pensée sur le plus long terme avec la création du Pôle Images qui prévoit l'installation de plusieurs commerces.

Enfin, une coque a été fléchée pour l'installation d'une crèche municipale. À proximité ouvrira une crèche privée. Ces deux crèches sont complémentaires et répondent à des besoins différents des familles. Ces nouveaux services dans les Hauts de Bry s'inscrivent, encore une fois, dans notre volonté de dynamiser cette partie de la Ville.

D'autres enseignes de commerce de proximité vont suivre ainsi qu'un restaurant qui ouvrira en 2025.

Vous l'aurez compris, nous tiendrons notre promesse de faire des Hauts de Bry un quartier où il fait bon vivre pour les familles avec une véritable vie locale.

Christophe ARZANO  
**Adjoint au Maire délégué aux Marchés publics, Développement économique, Emploi, Communication**  
Groupe de la majorité municipale  
« Ensemble pour Bry avec Charles Aslangul »  
c.arzano@bry94.fr



DU 1<sup>ER</sup> AU  
19 OCTOBRE

Concours de vitrines

**OCTOBRE ROSE**



+ d'infos en page 14

MARDI 1<sup>ER</sup> OCTOBRE

Semaine bleue

**« BOOSTER VOTRE MÉMOIRE, STRATÉGIE DE MÉMORISATION »**

**Horaire :** 15h  
**Lieu :** Salle de l'Hôtel de Ville

Petite enfance

**ATELIER « HISTOIRES »**

**Horaire :** de 14h30 à 16h  
**Lieu :** 12 bis rue du Colombier  
Pour les moins de 4 ans  
**Inscriptions :** par courriel à atelier-petite-enfance@bry94.fr

MERCREDI 2 OCTOBRE

Semaine bleue

**JEUX DE SOCIÉTÉ INTERGÉNÉRATIONNELS**

**Horaire :** de 15h à 16h  
**Lieu :** EHPAD des Pères Blancs  
**Plus d'informations et inscriptions** auprès du CCAS au 01 48 16 68 00

MERCREDI 2 ET  
SAMEDI 5 OCTOBRE

Médiathèque

**CLUB DES BÉBÉS LECTEURS**

**Horaires :** à 10h15 et à 11h  
Jusqu'à 3 ans  
**Lieu :** Médiathèque Jules Verne  
mediatheque@bry94.fr ou 01 47 06 57 03

JEUDI 3 OCTOBRE

Hôpital Saint-Camille

**OCTOBRE ROSE**

**Horaire :** de 10h à 17h  
**Lieu :** 2 rue des Pères Camiliens



VENDREDI 4 OCTOBRE

Réunion publique

**MUTUELLE DE SANTÉ COMMUNALE**

La Ville a choisi de conventionner avec un nouveau groupe une mutuelle communale.

**Horaire :** de 14h à 16h  
**Lieu :** Salle de l'Hôtel de Ville

Semaine bleue

**« LES GESTES QUI SAUVENT »**

**Horaire :** de 10h à 12h  
**Lieu :** Salle de l'Hôtel de Ville  
**Plus d'informations et inscriptions** auprès du CCAS au 01 48 16 68 00

DIMANCHE 6 OCTOBRE

Marché

**DISCO SOUPE**

Dégustation de soupe anti-gaspi

Don du sang

**JE DONNE MON SANG, JE SAUVE DES VIES !**

**Horaire :** de 9h à 13h30  
**Lieu :** Hôtel de Ville  
**Inscriptions obligatoires :** <https://dondesang.efs.sante.fr>

LUNDI 7 OCTOBRE

Vie locale

**CONSEIL MUNICIPAL**

**Horaire :** 20h  
**Lieu :** Salon d'Honneur de l'Hôtel de Ville

## MARDI 8 OCTOBRE

Théâtre

### SORTIE DE RÉSIDENCE - LA GUERRE DE L'EAU

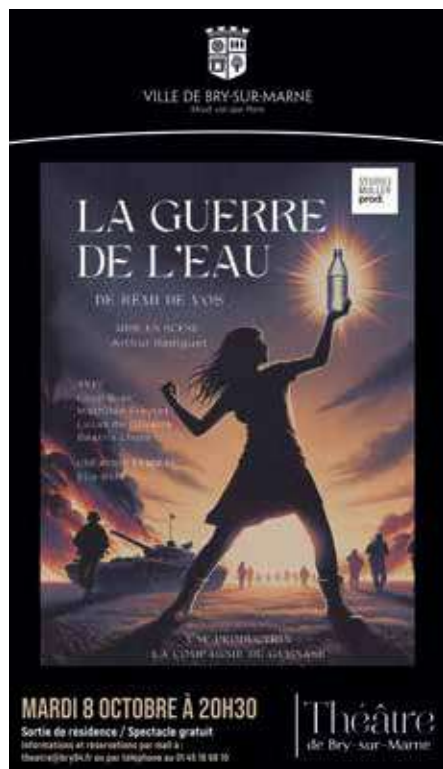

**Horaires :** 20h30  
**Lieu :** Théâtre de Bry-sur-Marne  
Spectacle gratuit  
**Informations et réservations par courriel** à [theatre@bry94.fr](mailto:theatre@bry94.fr) ou par téléphone au 01 45 16 68 10

## SAMEDI 12 OCTOBRE

Théâtre

### RENTREE 42 – BIENVENUE LES ENFANTS !

**Horaires :** 20h30  
**Lieu :** Théâtre de Bry-sur-Marne  
Tout public  
**Informations et réservations par courriel** à [theatre@bry94.fr](mailto:theatre@bry94.fr) ou par téléphone au 01 45 16 68 10

Octobre Rose

### BALADE CONTÉE

**Horaires :** 14h  
**Lieu :** Rendez-vous devant le Château Lorenz  
**+ d'infos** en page 14

Octobre Rose

### VENEZ PRENDRE LA POSE !



**Horaires :** de 9h à 17h  
**Lieu :** Château Lorenz  
**+ d'infos** en page 14

## DIMANCHE 13 OCTOBRE

Grand tournoi

### JEUX D'ÉCHECS

**Horaires :** 14h  
**Lieu :** Livringstone, 3 rue du Sergent Hoff  
**Réservation** conseillée au 07 63 69 70 80  
[contact@livringstone.com](mailto:contact@livringstone.com)

Vie locale

### STAND DES ÉLUS

Venez à la rencontre de l'équipe municipale.

**Horaires :** de 10h à 13h  
**Lieu :** Marché de Bry-sur-Marne

Concert

### ENSEMBLE VOCAL ENCHANTÉES !

**Horaires :** 15h  
**Lieu :** Eglise Saint-Gervais Saint-Protais  
Participation libre

## MARDI 15 OCTOBRE

Littérature

### ATELIER THÉÂTRE DE POCHE

**Horaires :** 19h  
**Lieu :** Livringstone, 3 rue du Sergent Hoff  
**Réservation** conseillée au 07 63 69 70 80  
[contact@livringstone.com](mailto:contact@livringstone.com)

Visite guidée



### MANUFACTURE DES GOBELINS

**Horaires :** Départ RER A de Bry à 11h45  
**Lieu :** Paris 13<sup>e</sup>  
**Informations et réservations sur place :** 11 avenue Georges Clemenceau ou par téléphone 01 48 82 30 30 / 06 17 42 44 23

Petite enfance

### ACTIVITÉS LUDIQUES

Atelier allaitement pour parents et futurs parents.

**Horaires :** de 14h30 à 16h  
**Lieu :** 12 bis rue du Colombier  
**Inscriptions :** [atelier-petite-enfance@bry94.fr](mailto:atelier-petite-enfance@bry94.fr)



## MERCREDI 16 OCTOBRE

Médiathèque

### ATELIER CRÉATIF HALLOWEEN

**Horaires** : de 15h30 à 17h30  
De 6 à 8 ans accompagné d'un adulte  
**Lieu** : Médiathèque Jules Verne  
**+ d'infos** : [mediatheque@bry94.fr](mailto:mediatheque@bry94.fr)  
ou 01 47 06 57 03

Cérémonie

### RÉCOMPENSES AUX BACHELIERS BRYARDS 2024

**Horaires** : 20h  
**Lieu** : Salon d'Honneur de l'Hôtel de Ville  
**Moins de 4 ans**  
**+ d'infos** : Service jeunesse et sport  
[jeunesseetsport@bry94.fr](mailto:jeunesseetsport@bry94.fr)

## JEUDI 17 OCTOBRE

Café philo

### PEUT-ON TOUT DIRE GRÂCE AU LANGAGE ?

**Horaires** : de 19h à 21h  
**Lieu** : salle de la Garenne  
**Renseignements** :  
<http://sites.google.com/site/bryphilo/accueil>  
ou [bryphilo@gmail.com](mailto:bryphilo@gmail.com)

Seniors

### REPAS DANSANT CHEZ GÉGÈNE

**Horaires** : de 12h à 17h30  
**Lieu** : Joinville-le-Pont

Conférence

loisirs • découvertes • culture • patrimoine  
**EVASIONS**  
bryardes

### COMPRENDRE TOUT PICASSO

**Horaires** : 14h30  
**Lieu** : Salle de l'Hôtel de Ville de Bry  
**Tarif** : 10 €  
Ouvert à tous  
**Informations et réservations sur place** :  
11 avenue Georges Clemenceau  
ou par téléphone  
01 48 82 30 30 / 06 17 42 44 23

## VENDREDI 18 OCTOBRE

Patrimoine

### GOÛTER-CONFÉRENCE

La Société Historique Nogent Le Perreux Bry organise un goûter-conférence sur la bohème à Montparnasse.

**Horaires** : 15h30  
**Lieu** : Brasserie La Coupole  
102 Boulevard du Montparnasse - Paris 14<sup>e</sup>  
Adhérent : 27,50 € - Non-adhérent : 32,50 €  
**Renseignements et inscriptions**  
obligatoires au 01 43 24 19 51

## SAMEDI 19 OCTOBRE

Cinéma

### HÔTEL TRANSYLVANIE

**Horaires** : 17h30  
**Lieu** : Théâtre de Bry-sur-Marne  
**Tarifs moins de 18 ans** : 4€  
Séance pour les enfants - Ouvert à tous  
**+ d'infos** en page 22

Cinéma

### SHINING

**Horaires** : 20h30  
**Lieu** : Théâtre de Bry-sur-Marne  
**Tarifs adultes** : 6€  
Interdit - 12 ans  
**+ d'infos** en page 22

## DIMANCHE 20 OCTOBRE

Concert

### RENCONTRES MENSUELLES DE GAIVOTA

Venez vivre un après-midi Fado, chanson française, poésie et littérature.

**Horaires** : 16h  
**Lieu** : Château Lorenz  
**Participation** 15 € / adhérent 10 €  
**Informations et réservations** :  
au 06 64 13 48 94 ou par courriel à  
[gaiyota-fado@outlook.com](mailto:gaiyota-fado@outlook.com)  
<http://www.gaiyota-fado.com>

## MERCREDI 23 OCTOBRE

Commerce

### PERMANENCE DES CRÉATEURS D'ENTREPRISES

**Horaires** : de 9h à 16h  
**Lieu** : petite salle située rue Félix Faure  
**Inscriptions** auprès du service Vie économique et associative  
au 01 45 16 68 00 ou à  
[vie-economique-associative@bry94.fr](mailto:vie-economique-associative@bry94.fr)

## MARDI 29 OCTOBRE

Petite enfance

### ATELIER D'ÉVEIL MUSICAL

Par la compagnie « Lolie harpe »

**Horaires** : de 14h30 à 16h  
**Lieu** : 12 bis rue du Colombier  
**Moins de 4 ans**  
**Inscriptions** :  
[atelier-petite-enfance@bry94.fr](mailto:atelier-petite-enfance@bry94.fr)

## MARDI 5 NOVEMBRE

Théâtre

### SORTIE DE RÉSIDENCE - ET LA LUMIÈRE FUT



**Horaires** : 20h30  
**Lieu** : Théâtre de Bry-sur-Marne  
Spectacle gratuit  
**Informations et réservations** :  
[theatre@bry94.fr](mailto:theatre@bry94.fr) ou au 01 45 16 68 10

# De vous à nous

Vous êtes nombreux à poser des questions sur votre ville par courrier, téléphone, courriel ou lors de rencontres. On vous répond.

“ Quelles sont les règles de voisinage pour les nuisances sonores ? ”

☎ Marie P.

## Notre réponse :

L'arrêté préfectoral N°2003/2657 relatif à la lutte contre le bruit de voisinage indique que les travaux de bricolage et de jardinage utilisant des appareils susceptibles de gêner en raison de leur intensité sonore tels que les tondeuses à gazon, tronçonneuses, perceuses, raboteuses ou scies mécaniques ne sont autorisés qu'aux jours et horaires suivants :

- les jours ouvrables de 8h à 12h et de 14h à 19h30 ;

- les samedis de 9h à 12h et de 15h à 19h ;

- les dimanches et jours fériés de 10h à 12h.

Les nuisances engendrées par les chantiers de travaux publics et privés, et les chantiers intéressant les bâtiments ainsi que leurs équipements, devront être interrompus entre 20 heures et 7 heures, et toute la journée des dimanches et jours fériés. ■



“ Comment fonctionne l'abonnement PRESTO sur le parking du RER ? ”

✉ Paul B.

## Notre réponse :

Il suffit de se rendre en mairie, avant le 31 décembre, avec les documents nécessaires (un justificatif de domicile bryard datant de moins de 3 mois, la carte grise du véhicule et une pièce d'identité), pour le renouvellement de l'abonnement. L'abonnement PRESTO est annuel et concerne uniquement les Bryards pour un renouvellement du 1<sup>er</sup> janvier au 31 décembre de l'année suivante. Vous avez la possibilité également de renouveler votre abonnement en ligne sur le site :

<https://bry-sur-marne.prestopark.com/city/bry-sur-marne> ■



“ Quand est-ce que le parking du RER est payant ? ”

✉ Simone F.

## Notre réponse :

Le parking du RER est payant de 7h à 19h, du lundi au samedi. Les Bryards comme les non-Bryards bénéficient des 30 premières minutes gratuites.

Les tarifs sont adaptés aux différentes catégories d'usagers :

- Pour les Bryards, le coût est de 1€ par jour (stationnement limité à 72h maximum). Exemple : si un Bryard se gare à 15h et repart à 22h, il paiera 1€ au titre du stationnement de 15h à 19h. La gratuité s'appliquera de 19h à 22h.

- Pour les non-Bryards, il varie de 2€ à 35€ par jour selon la durée de stationnement (stationnement limité à 12h maximum). Exemple : si un non-Bryard se gare à 15h et repart à 22h, il paiera 15€ au titre du stationnement de 15h à 19h. La gratuité s'appliquera de 19h à 22h.

Dans les deux cas, partir après 19h n'exclut pas de payer dès l'heure d'arrivée.

Le parking du RER est une zone payante et le disque ne fonctionne donc pas.

Cette organisation vise à mieux réguler l'utilisation du parking et à garantir une meilleure disponibilité des places.

En cas de non-respect, l'amende forfaitaire est de 35€. ■



## PHARMACIES DE GARDE\*

**Dimanche 6 octobre**  
**Pharmacie du Centre-ville**  
 43 Grande rue Charles De Gaulle  
 94360 Bry-sur-Marne  
 01 47 06 88 75

**Dimanche 13 octobre**  
**Pharmacie du Boulevard**  
 147 ter boulevard de Strasbourg  
 94130 Nogent-sur-Marne  
 01 48 76 08 20

**Dimanche 20 octobre**  
**Pharmacie du marché**  
 140 Grande rue Charles De Gaulle  
 94130 Nogent-sur-Marne  
 01 48 73 05 18

**Dimanche 27 octobre**  
**Pharmacie Jules Ferry**  
 117 boulevard d'Alsace Lorraine  
 94170 Le Perreux-sur-Marne  
 01 43 24 41 44

*\*Sous réserve de modifications de dernière minute.  
 Retrouvez toutes les gardes en temps réel sur [monpharmacien-idf.fr](http://monpharmacien-idf.fr)*

**Pour les gardes de nuit** (après 20 h) : se renseigner au commissariat de Nogent. Tél : 01 45 14 82 00.



Une petite annonce  
 à faire passer pour de  
 l'aide à la personne ?

**Espace emploi**  
 Rez-de-chaussée du bâtiment administratif  
 Rue Félix Faure  
**Tél. : 01 84 23 53 49**  
**mail : [emploi-bry@pemb.fr](mailto:emploi-bry@pemb.fr)**  
**www : [brysurmarne.fr](http://brysurmarne.fr)**

## ÉTAT-CIVIL

**Naissances**  
 Bienvenue à Nalya Khadeeja Bakayoko,  
 Madala Tounkara, Sofia Riahi, Maxime Pierre  
 Christian Naissant, Eva Helga Bourdon

**Mariages**  
 Toutes nos félicitations à Jérémie  
 Descalis-Sabran et Sophie Tinelli, Jean-  
 François Simonetto et Nicole Brochard,  
 Nicolas Mathieu et Laurie Martinat,  
 Amadou Ba et Asma Bah, Marc Friso et  
 Julie Vaillé, Denis Nsaka Esomia et Sophie-  
 Kantuma Tchobé

**Pacs**  
 Toutes nos félicitations à Vincent  
 Girondelot et Solenn Briant

**Décès**  
 Toutes nos condoléances pour le décès  
 de Guy Léger, Jean Nechitch

**SAMI (Service d'Accueil  
 Médical Initial) de Bry -  
 Nogent - Le Perreux**  
 2 rue des Pères Camilliens  
 (à l'entrée de l'hôpital Saint-Camille)  
 Maison médicale de garde. Permanences  
 assurées par des médecins généralistes.  
 Appelez le 15 avant de vous y rendre.  
 Munissez-vous de votre carte Vitale.  
 Horaires d'ouverture :  
 - du lundi au vendredi de 20 h à minuit  
 - le samedi de 16 h à minuit  
 - le dimanche et les jours fériés de 8 h à minuit

**inscription alerte SMS**  
 Complétez le formulaire sur [brysurmarne.fr](http://brysurmarne.fr)  
 et faites-le parvenir à la Police municipale (sur  
 place ou par voie postale).

**Hôpital Saint-Camille**  
 2 rue des Pères Camilliens  
 (enfants et adultes)  
 94360 Bry-sur-Marne  
 Urgences : 24/24  
 Téléphone : 01 49 83 10 10

## NUMÉROS UTILES

Urgences  
**112**  
 (numéro  
 européen)

Urgences médicales  
 Samu - Sami  
**15**

Police municipale  
**01 45 16 68 22**

Police  
**17**

Sapeurs-pompiers  
**18**

N° Violences femmes info  
**3919**

N° Enfance en danger  
**119**

N° national canicule  
**0 800 06 66 66**

Personnes fragiles ou isolées  
 Service social  
**01 45 16 68 00**

**Besoin d'un conseil**  
 conjugal, d'urbanisme etc.  
 Retrouvez l'ensemble des  
 permanences de la mairie sur  
**[brysurmarne.fr](http://brysurmarne.fr)**

Vous ne recevez pas  
 la Vie à Bry ?  
**01 45 16 68 00**

**Emballages  
 & papiers**  
 Tous les  
 jeudis matin

**Déchets  
 verts**  
 Tous les  
 mercredis  
 après-midi

**Déchets  
 ménagers**  
 2, 3 ou 4 fois  
 selon les  
 secteurs\*

**Encombrants  
 Collectifs**  
 1 vendredi /2  
 selon secteurs\*  
**Individuels**  
 sur rendez-vous  
 au 01 48 71 59 13  
 (n° vert)

**Déchèterie**  
 Noisy-le-Grand  
**9 rue de la Plaine**  
 Tous les jours  
 sauf jeudi\*\*

\* Retrouvez les secteurs sur [parisestmarnebois.fr](http://parisestmarnebois.fr)

\*\* Retrouvez les horaires sur [noisylegrand.fr](http://noisylegrand.fr)



VILLE DE BRY-SUR-MARNE

*Moult viel que Paris*

MARILU PRODUCTION, LES LARRONS, STUDIOFACT LIVE, DRAGON 8 ET PIKOVAIA DAMA PRÉSENTENT

# Rentrée 42

« Bienvenue les enfants ! »

UNE PIÈCE  
DE PIERRE OLIVIER SCOTTO  
ET XAVIER LEMAIRE

MISE EN SCÈNE  
DE XAVIER LEMAIRE

DÉCOR CAROLINE MEXME  
COSTUME CHRISTINE VILERS  
LUMIÈRE DIDIER BRUN  
BANDE SON PHILIPPE BOZO



AVEC  
ANNE RICHARD  
ISABELLE ANDRÉANI  
EMILIE CHEVRILLON  
FANNY LUCET  
DOMINIQUE THOMAS  
MICHEL LALIBERTÉ

LES  
LARRONS

MARILU

STUDIOFACT

LA SCÈNE



**SAMEDI 12 OCTOBRE À 20H30**

Billetterie en ligne sur le site [brysurmarne.fr](http://brysurmarne.fr)

Ouverture de la billetterie les jours de spectacle, 1h30 avant le début de chaque spectacle

Renseignements et réservations à [theatre@bry94.fr](mailto:theatre@bry94.fr) ou au 01 45 16 68 10

Théâtre  
de Bry-sur-Marne