

La Vie à Bry

le magazine de votre ville

N° 5 1 3
Janvier 2025

brysurmarne.fr -  -  - 

Meilleurs VOEUX 2025

Les moments forts de
l'année 2024 en images !
Pages 13 - 15

Grand loto solidaire :
tous ensemble pour jouer !
Page 21



VILLE DE BRY-SUR-MARNE
Moult viel que Paris



VILLE DE BRY-SUR-MARNE

Moult viel que Paris

Charles Aslangul
et le Conseil municipal
vous invitent à la

Cérémonie des
Vœux du Maire
2025

Samedi 18 janvier à 18h30*

Gymnase Félix Faure - 11 rue Félix Faure - 94360 Bry-sur-Marne

**Ouverture des portes à 18h*

01 45 16 68 00 - brysurmarne.fr -   

« En avant pour 2025 ! »

Madame, Monsieur,
Chers Bryards,

En ce début d'année et avant toute chose, j'exprime en votre nom toute la solidarité de la Ville avec nos compatriotes de Mayotte, sinistrés par un cyclone dévastateur. Sachez que nous débloquons 10 000 € que nous reversons à la Protection civile pour l'aider à mener son action humanitaire sur l'île. Nous voici au commencement d'une nouvelle année. C'est un instant singulier, comme suspendu avant le retour du tumulte quotidien, un instant propice à la réflexion, à une prise de hauteur qui nous invite à envisager l'avenir. Mieux, à penser et à construire ensemble notre avenir commun. Telle est la charge du Conseil municipal : penser et bâtir l'avenir de notre ville avec, comme unique boussole, le bien vivre à Bry de la petite enfance au bel âge.

Une période instable et complexe

Et si notre mission consiste à penser local, nous ne pouvons naturellement pas nous affranchir des réalités exogènes, c'est-à-dire de la situation nationale et internationale qui ont un impact sur notre gestion. En la matière, l'année passée a livré son cortège de difficultés nouvelles.

La dissolution de l'Assemblée nationale voulue par le Président de la République puis les élections législatives anticipées ont accouché d'une crise démocratique aussi profonde qu'historique qui met en péril nos équilibres institutionnels. Dans ce tumulte, c'est à nouveau les maires de France qui, pardonnez-moi l'expression, « tiennent la baraque », en assumant la gestion du quotidien des Français dans des conditions inédites et lourdes pour nos administrations municipales.

En outre, la grave crise budgétaire que traverse l'État est une difficulté supplémentaire car nous devons construire notre budget communal dans un flou artistique, sans visibilité sur ce que seront les règles appliquées aux collectivités dans le projet de loi de finances 2025 d'une part et, d'autre part, en présageant que les recettes vont continuer de fondre comme neige au soleil avec la tentation de l'État de ponctionner les villes pour renflouer les caisses qu'il a lui-même trouées. En 2025, le plus grand défi sera sans aucun doute, comme toutes les villes de France, et comme l'an dernier, de réaliser un budget de fonctionnement sain et équilibré sans hausses d'impôts si possible.

Quelques exemples de nouveautés 2025

Nous allons candidater cette année au concours des « Villes et villages fleuris » qui n'est pas uniquement un label mais, surtout, une démarche vertueuse d'amélioration constante de notre rapport aux espaces verts et naturels dans une logique plus respectueuse de l'environnement et, c'est lié, moins énergivore. C'est bon pour la planète, bon pour le portefeuille communal et positif pour notre cadre de vie que nous voulons toujours plus vert, arboré et fleuri.

Nous entamons un nouvel axe de travail : la renaturation d'espaces aujourd'hui bétonnés. Par exemple, le cimetière de la commune va progressivement être engazonné en remplacement du bitume après avoir fait l'objet d'une campagne de plantation de plus de 40 arbres il y a quinze jours. Vous verrez aussi les ilots routiers en béton, situés au milieu des routes ou certaines intersections de la ville, être creusés pour les remplir de terre végétale et y planter des arbres, végétaux et fleurs. Cela a un double mérite : désimpermabiliser nos sols tout en embellissant la commune.

Sur un tout autre sujet, cette année la commune va connaître le lancement du chantier de rénovation du gymnase Clemenceau dont l'ouverture est prévue, selon les architectes, au 1^{er} semestre 2026 mais aussi l'ouverture en 2025 du parc de 1,3 hectare rue Léon Menu ainsi que trois nouveaux restaurants : un sur les bords de Marne, un place Carnot et enfin un troisième boulevard Pasteur ! Nous aurons aussi la joie d'inaugurer, en septembre prochain, une nouvelle crèche communale de 19 berceaux mais aussi la rénovation de deux aires de jeux pour enfants, celle du Lavoisier et du square Tassigny. Ces investissements pour la petite enfance et l'enfance sont voulus pour permettre aux jeunes familles de s'épanouir sereinement à Bry.

2025 marquera aussi le lancement du chantier du Pôle image avec le doublement de la capacité de nos mythiques Studios de Bry et la création d'un site unique en France autour. Nous avons pensé des aménagements pour transformer le quartier et y créer une vraie vie locale avec des commerces, un parc arboré et même, je suis heureux de vous l'annoncer, l'étude d'un projet d'un nouveau marché alimentaire hebdomadaire, les samedis, au sein du futur parc arboré pour tous les habitants des hauts de Bry !



Charles ASLANGUL

Maire de Bry-sur-Marne
Président délégué du Val-de-Marne
Vice-président du Territoire

   @charlesaslangul

Vœux 2025

Madame, Monsieur, avec tous mes homologues maires de France nous pensons qu'après la crise Covid, la crise énergétique, la crise inflationniste, puis la crise sécuritaire des émeutes, nous sortirions enfin de ce cycle harassant de gestion permanente de crises. Force est de constater qu'en 2025 la crise budgétaire de l'État et la crise démocratique vont continuer de mettre les villes de France sous pression.

Alors, face à cette réalité nous assumerons notre devoir en responsabilité. Oui, en cette année 2025, nous poursuivrons notre action municipale mue par notre amour commun de Bry. Bien que difficile, la tâche est belle car, bien comprise, elle est au service de toutes les familles bryardes. Dans un contexte national et international incertain et excessif, Bry-sur-Marne est, pour nous tous, un cocon apaisé qui, loin de la frénésie du quotidien, nous offre une douceur de vie qui est notre joyau commun. Ma plus grande ambition, depuis toujours, est de choyer ce bel écrivain qu'est Bry. Soyez assurés qu'avec toute l'équipe qui m'entoure, que je salue et remercie, nous poursuivrons notre office avec passion et, encore et toujours, une énergie débordante ; débordante de belles ambitions pour Bry, pour vous.

Dans l'attente de vous retrouver le 18 janvier, au nom de toute la municipalité, je formule le vœu que 2025 vous apporte santé, bonheur et, surtout, une belle, douce et heureuse vie, à Bry-sur-Marne.

Amitiés Bryardes,
Charles Aslangul

L'agenda du Maire

150 réunions et rendez-vous dont :

Lundi 2 décembre : Commission « Aménagement » au Conseil Départemental du Val-de-Marne • Arbitrages budgétaires pour 2025

Mardi 3 décembre : Comité d'urbanisme • Entretien avec Monsieur Jean-François MONTEILS, Président du directoire de la Société des Grands Projets concernant le Grand Paris Express.

Mercredi 4 décembre : Permanence « Allô Monsieur le Maire »

Judi 5 décembre : Distribution des colis de Noël à l'EHPAD des Pères Blancs • Inauguration du commerce Cavavin

Vendredi 6 décembre : Arbitrages budgétaires pour 2025

Lundi 9 décembre : Commission permanente et réunion du Conseil Départemental du Val-de-Marne

Mardi 10 décembre : Bureau du territoire Paris Est Marne&Bois • Comité de rédaction de *la Vie à Bry* • Conseil Municipal

Mercredi 11 décembre : Réunion budgétaire au Conseil Départemental du Val-de-Marne

Judi 12 décembre : Tour de ville mensuel avec les Services techniques suivi d'un comité • Bureau syndical du SAF 94

Vendredi 13 décembre : Arbitrages budgétaires pour 2025 • Marché de Noël

Samedi 14 décembre : Journée d'intégration du Conseil Municipal des Jeunes • Fête de Noël du Basket Club de Bry

Lundi 16 décembre : Réunion de secteur au Conseil Départemental du Val-de-Marne • Conseil de la Métropole du Grand Paris

Mardi 17 décembre : Accueil des stagiaires de 3^e • Réunion mensuelle avec la Police Municipale

Judi 19 décembre : Distribution des livres « Noël Littéraire » aux CM2 de l'école Etienne de Silhouette • Conseil de territoire Paris Est Marne&Bois

Vendredi 20 décembre : Réunion avec le SAF 94 (Syndicat d'Action Foncière du Val-de-Marne) avec Monsieur le Maire de l'Haÿ-les-Roses

Focus sur



Distribution des colis de Noël à l'EHPAD des Pères Blancs

Le jeudi 5 décembre, Monsieur le Maire a remis avec Valérie

Rodd, conseillère municipale déléguée aux Seniors, les traditionnels colis de Noël aux résidents de l'EHPAD des Pères Blancs. Fabriqués par les travailleurs en situation de handicap des Ateliers Bellan, ce colis composé de gourmandises est une manière pour l'équipe municipale de signifier leur attachement à nos seniors.

Journée d'intégration

Le samedi 14 décembre a lancé la nouvelle promotion du Conseil municipal des jeunes constituée, cette année, de 67 Bryards âgés entre 14 et 17 ans. Lors du temps d'échange organisé entre eux et les élus municipaux, Monsieur le Maire les a félicités pour leur engagement citoyen et leur a rappelé l'importance des instances participatives pour la vie locale.



Noël littéraire

Pour la 5^e édition, Monsieur le Maire et Olivier Zaninetti, adjoint au Maire délégué à l'Enfance ont remis aux élèves de l'école élémentaire Etienne de Silhouette le roman incontournable de Jules Verne : *20 000 lieues sous les mers*. Offrir chaque année à l'ensemble des élèves de CM2 un classique de la littérature française a pour but de leur donner le goût de la lecture dans une société où chacun d'entre nous est happé, dès le plus jeune âge, par les écrans.



p.6 - Vos instants Bry

p.8 - En bref

Inscriptions : déjeuner des amoureux de Bry
Les ateliers de la petite enfance
La rentrée scolaire se prépare maintenant !
Dépistage de l'acuité visuelle par le Lions Club
Une invitation pour un câlin canin par l'association Little Pearls
Nouvelle chorale gospel : Bry Gospel City

p.10 - Actualités

Boutique éphémère : les rendez-vous du mois de janvier
Recensement de la population
Débats philosophiques
Aide au chauffage pour les seniors
« La nuit de Valognes » au théâtre de Bry
Évasions Bryardes : Les rendez-vous du mois
Bienvenue aux nouveaux Bryards !
Ouverture d'un nouveau pôle de consultations à l'hôpital Saint Camille
Concert « ComBACH » par les Violons de Bry

p.13 - À la une

Les moments forts de l'année 2024 en images !

p.16 - Événement

Un Noël enchanté dans notre belle ville !

p.18 - Actualités

Bry-sur-Marne, un village fleuri
Concours des balcons et jardins fleuris

p.19 - Evénement

Les rendez-vous du mois : Concerts
Les rendez-vous au théâtre de Bry-sur-Marne
Clap cinéma !
Grand loto solidaire : tous ensemble pour jouer !
Exposition « La banlieue est sous l'œil du maître » de Willy Ronis

p.22 - Conseil municipal

p.23 - La parole aux élus

p.24 - Agenda

p.26 - De vous à nous

p.27 - Infos utiles

La Vie à Bry - janvier 2025 - n° 513 - Édité par la Ville de Bry-sur-Marne
1, Grande rue Charles de Gaulle 94360 Bry-sur-Marne
Tél. : 01 45 16 68 00 - Courriel : mairie@bry94.fr

Directeur de la publication : Charles ASLANGUL

Adjoint au Maire délégué à la communication : Christophe ARZANO

Directrice de la communication : Delphine ABECASSIS

Rédaction : Sandra MARTINS - Marion DUROSIER - Delphine ABECASSIS

Photos : service communication, Julien LABROSSE, GM Productions,
Vincent GUIONET, 123rf, Unsplash, Freepik, Geoffrey BÉNARD - Marion DUROSIER

Maquette : service communication / Réalisation : Isabelle VIÉNOT

Distribution : Privilège et communication

Impression : RAS - Numéro tiré à 9 000 exemplaires

Toute reproduction interdite (y compris sur Internet) sauf autorisation expresse.

Document imprimé avec des encres végétales sur papier issu de forêts gérées durablement.



IMPRIM'VERT®



VILLE DE BRY-SUR-MARNE
Moult viel que Paris

Vos instants **Bry**



1^{er} tournoi de Black MÖlkky d'Ile-de France au profit du Téléthon
Vendredi 29 novembre - Gymnase Marie-Amélie Le Fur



Commémoration de la Journée nationale d'hommage aux Morts pour la France pendant la guerre d'Algérie et les combats du Maroc et de la Tunisie en présence de Monsieur le Maire et de nombreux élus
Jeudi 5 décembre - Monument aux Morts



Conseil municipal
Mardi 10 décembre - Hôtel de Ville



Lancement des illuminations de Noël
Samedi 30 novembre - Parvis de l'Hôtel de Ville



Atelier nutrition organisé pour les seniors
Vendredi 29 novembre - Salle René Decroix



Atelier de mémorisation organisé pour les seniors
Mardi 26 novembre - Salle de l'Hôtel de Ville





Cérémonie de mise en valeur du savoir-faire des artisans du territoire organisé par Paris Est Marne&Bois - Deux artisans Bryards accompagnés par Laurent Thuil, Conseiller municipal délégué aux Commerces et à l'Artisanat
Mercredi 4 décembre



Concert Chœur d'opéra par l'OSB & les chœurs du conservatoire de Bry et du Raincy
Vendredi 6 décembre - Église Saint-Gervais Saint-Protais



24h de football NON-STOP au profit du Téléthon
Vendredi 29 et samedi 30 novembre - Parc des Sports des Maisons Rouges



Goûter de Noël des Seniors en présence de Monsieur le Maire
Samedi 7 décembre - Gymnase Félix Faure

LOISIRS SENIORS

Déjeuner des amoureux de Bry, les inscriptions sont ouvertes !

À l'occasion de la Saint-Valentin, Monsieur le Maire et les élus du Conseil municipal ont le plaisir de vous convier à un repas festif en réunissant tous ceux qui aiment notre belle ville de Bry-sur-Marne et sa vie locale pleine de convivialité.

Inscrivez-vous au déjeuner des « Amoureux

de Bry » qui se déroulera le **vendredi 14 février à 12h** au Joyau de la Marne.

Inscriptions à partir de 60 ans :

- Salle de l'Hôtel de Ville le 14 janvier de 9h à 12h

- Accueil de la Mairie du 15 janvier au 7 février

150 places - Tarif : 10 €



VIE ÉCONOMIQUE

Les Permanences des créateurs d'entreprises

Vous souhaitez créer votre entreprise ? Prenez rendez-vous avec un conseiller afin qu'il vous accompagne à concrétiser votre projet.

La prochaine permanence aura lieu le mercredi 15 janvier. Les horaires varient en fonction des rendez-vous.

En partenariat avec le Territoire Paris Est Marne&Bois.

Inscriptions auprès du service Vie économique et associative au 01 45 16 68 00 ou par courriel à vie-economique-associative@bry94.fr



ILS S'INSTALLENT À BRY

• Habemus Papatte

Comportementaliste pour chat, Silvia Badolato intervient à votre domicile pour vous aider à comprendre le comportement de votre chat et trouver des solutions adaptées aux problèmes que vous pouvez rencontrer avec votre animal de compagnie (accueil d'un nouveau chat, traumatismes et accidents domestiques...). Entreprise spécialisée en science du bien-être animal appliquée au chat, Habemus Papatte accompagne également les professionnels qui souhaitent cultiver une pratique "Cat Friendly" (Le label Cat Friendly intègre une somme de paramètres et d'exigences, auxquels doit se plier le vétérinaire qui désire obtenir cette distinction reconnue). www.habemuspapatte.com

• Cordonnerie Bry

Les chaussures et bottes n'ont aucun secret pour Olgun GUNAYDIN, nouveau gérant artisan cordonnier, qui les répare pour leur redonner une seconde vie. Son savoir-faire permettra de répondre aux demandes des clients. Il propose aussi un service clefs minute, reproduction de badges et télécommandes de voitures. Sur commande, vous pouvez aussi obtenir la gravure de plaques d'immatriculation. Un large choix de produits pour l'entretien des chaussures et d'autres articles tels que chaussons, ceintures et sacs à main sont proposés dans la boutique.

**3 Grande rue Charles de Gaulle
Ouvret du mardi au samedi de 9h à 13h et de 15h à 19h**

☎ 01 45 16 36 66

📷 @cordonnerie.bry

PETITE ENFANCE

Ateliers du mois

- **ATELIER PATOUILLE / DECOUVERTE DES MATIERES**
Mardi 7 janvier de 14h30 à 16h

- **ATELIER PEINTURE**
Mardi 14 janvier de 14h30 à 16h



- **ATELIER MANIPULATION / TRANSVASEMENT**
Mardi 21 janvier de 14h30 à 16h

Gratuit - Sur inscription
Les ateliers se déroulent
au 12 bis rue du colombier
Inscriptions par courriel à
atelier-petite-enfance@bry94.fr

Vous débutez une nouvelle activité à Bry ?

Contactez dès maintenant le service vie économique au **01 45 16 68 00 - mairie@bry94.fr**

ENFANCE

Inscriptions scolaires : la rentrée se prépare dès maintenant !



Sont concernés : les enfants, nés en 2022, entrant en école maternelle et les nouveaux arrivants à Bry. Une réinscription est également obligatoire pour les enfants admis en CP et déjà scolarisés en grande section de maternelle à Bry (un courrier sera remis aux élèves dans les écoles maternelles).

Pièces à fournir :

- Livret de famille
- Carnet de santé de l'enfant (pages vaccins)
- Attestation d'assurance habitation de moins 3 mois
- Contrat d'achat ou de location pour les nouveaux Bryards
- Quittance d'électricité, gaz ou eau de moins de 3 mois (si vous ne pouvez fournir

de quittance de moins de 3 mois, demandez une attestation de domiciliation à votre fournisseur)

- Certificat de radiation (pour les enfants déjà scolarisés dans une autre commune)
- Jugement en cas de divorce
- Courrier du second parent autorisant l'inscription à Bry-sur-Marne et photocopie recto/verso de sa pièce d'identité en cas de séparation sans jugement de garde

Inscriptions ouvertes, uniquement sur rendez-vous, du **lundi 6 janvier au vendredi 28 février 2025** à l'accueil de la Mairie (tél. : 01 45 16 68 00)

Ouvert du lundi au vendredi de 8 h 30 à 12 h et de 13 h 30 à 17 h 30 (fermeture au public le jeudi après-midi).

LITTLE PEARLS

Une invitation pour un câlin canin !

Le **dimanche 26 janvier**, de 14h à 17h, l'association *Little Pearls* vous invite à un moment unique de partage et d'amour au Château Lorenz. **Au programme** : une découverte de la cynothérapie, une pratique qui met en lumière les bienfaits d'être auprès d'un chien, que ce soit pour renforcer la confiance en soi, se reconstruire, bien grandir ou mieux vieillir. Venez vivre cette expérience inoubliable où chaque câlin canin devient une source de bien-être !

Don libre - Ouvert à tous les âges
Inscription obligatoire
Infos et contacts : 06 09 70 50 74
info@littlepearls.fr

CYNOTHERAPIE
 UN MOMENT DE BIEN-ÊTRE ET D'AMOUR

Les ateliers de **LIL**

Intégration & bien-être
 01 45 16 68 00

DIMANCHE
26 janvier 2025
 de 14h à 17h

Château LORENZ - salle ROC
 1 Grande Rue Charles de Gaulle
 95000 Bry-sur-Marne

Pour tous les âges !

Inscription obligatoire

UNE INVITATION POUR UN CÂLIN CANIN !
 La Cynothérapie met en avant les bienfaits d'être auprès d'un animal de compagnie, notamment dans le renforcement de la confiance en soi qui est fondamentale pour se construire, bien grandir, ou encore mieux vieillir.

DON LIBRE

Little Pearls
 Association à but non lucratif
 1 Grande Rue Charles de Gaulle 95000 Bry-sur-Marne

LIONS CLUB

Dépistage de l'acuité visuelle

Le Lions Club de Bry Avenir et de Villiers Terre de Cœur organisent le Village de la vue. Cet événement, ouvert à tous, propose un dépistage gratuit de l'acuité visuelle et des maladies de la vue, effectué par un professionnel. Parce qu'une bonne vision est essentielle pour la réussite scolaire et la sécurité routière, profitez de cette occasion pour prendre soin de vos yeux !

Alors, rendez-vous samedi 1er février de 9h30 à 17h30 dans la Salle de l'Hôtel de Ville.

LIONS CLUBS INTERNATIONAL

Le village de la vue
 Lions Club Bry Avenir/Villiers Terre de Cœur.

Bonne Vision =
 une réussite scolaire et professionnelle, sécurité routière, ...

Samedi 1^{er} février 2025 de 9h30 à 17h30

Dépistage **GRATUIT** de l'acuité visuelle pour tous les âges, avec examen l'après-midi par un Ophthalmologue, si nécessaire, pour la détection de la DMLA et d'autres maladies de l'œil.

Salle de l'Hôtel de Ville à Bry-sur-Marne,
 1 Grande Rue Charles de Gaulle
 (à gauche du Marché de Bry)

En Partenariat avec : **ZEISS**

VILLE DE BRY-SUR-MARNE
 PARTENAIRE

NOUVELLE CHORALE GOSPEL

Bry Gospel City a ouvert ses portes depuis septembre !

Inutile d'avoir des bases musicales, le sens du rythme ou une expérience de chant, il suffit de venir avec sa bonne humeur. Cette chorale est ouverte à tous et sans audition.

Rejoignez-nous pour vibrer ensemble au son du Gospel !

Bry Gospel City vous accueille tous les lundis à 20h30 (hors vacances scolaires et jours fériés), au 3 rue du Four, pour 1h30 de répétition pleine d'énergie, de joie et de partage.

Renseignements sur : gospelcity.fr

BOUTIQUE ÉPHÉMÈRE

Les rendez-vous de janvier

Du 7 au 12 janvier

• Petite Anh

Diplômée es Mode et Modélisme prêt à porter femme, Anh a créé sa marque « Petite Anh ». La créatrice s'est spécialisée dans la réalisation d'objets en Patchwork tels que des sacs à mains, coussins, tapisseries murales, porte-clés, porte-monnaie, portefeuille Patchwork en 3D.



[@petiteanh.23](#)

Du 14 au 26 janvier

• Tim & Nat

Passionnée de mode et créatrice autodidacte, Tim & Nat propose une collection de vêtements et d'accessoires originaux pour les enfants âgés de 0 à 14 ans. Sa collection est enrichie de tenues de baptêmes et de



coffrets cadeaux pour les bébés avec des articles en coton bio. Ses créations sont intemporelles et élégantes.
www.tim-nat.com/

Du 28 janvier au 9 février

• Aje Shaluga

La créatrice propose des vêtements et accessoires uniques pour toute la famille, teints à l'indigo naturel. Ses collections



mixent les vêtements upcyclés (l'upcycling est un processus de création et de design qui repose sur la revalorisation de tissus abimés ou inutilisés) en fibres naturelles et textiles anciens alliant ainsi l'intemporel à la modernité. Chaque pièce est imaginée, confectionnée ou revalorisée et teinte avec amour dans son atelier de Villiers-sur-Marne.
www.ajeshaluga.fr

[@ajeshaluga_](#)

• EONY Création

Amoureuse de la maille depuis son enfance, Anne Petit souhaite redorer l'image du crochet, savoir-faire ancien et totalement artisanal. Elle crée des bijoux en utilisant

une technique un peu oubliée « la dentelle à la fourche » qui permet d'obtenir un textile au crochet ajouré comme une dentelle. Ses pièces de crochet montées en bijoux sont agrémentées de pierres fines, cristaux de verre ou éléments en laiton doré ou argenté.
<https://eony-creationparis.com/>



[@eony.creation](#)

• Les moz de Virginie

Virginie crée des objets de décoration qui viendront sublimer votre intérieur ou votre extérieur. Ses créations sont réalisées en utilisant la technique de la céramique, un des plus anciens arts décoratifs, qui permet de réaliser de belles compositions colorées et originales. La technique est déclinée sur de nombreux objets tels que des boules décoratives, tableaux, miroirs, pots, dessous de plat, tables et d'autres articles.

[@les_moz_de_virginie](#) ■



VIE LOCALE

Recensement de la population

Chaque année, la commune poursuit sa campagne de recensement de la population, afin de transmettre ses données à l'INSEE.

Du 16 janvier au 22 février, quatre agents recenseurs (voir photos) : Nathalie Martin, Eva Bureau, Madiana Caldeira et Franck Leiffer, passeront auprès de 8% des foyers de Bry-sur-Marne pour effectuer la récolte des informations nécessaires à l'organisme. Ils seront également munis d'une carte attestant de leur mission. La réponse aux questionnaires de recensement est obligatoire.

+ d'infos en mairie au 01 45 16 68 00

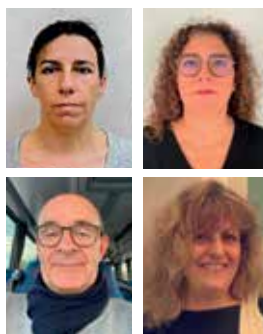

ABRY PHILO

Débats philosophiques

L'association l'ABry philo vous convie à des débats philosophiques mensuels. Rendez-vous **jeudi 16 janvier de 19h à 21h**, pour un café philo :

« *Jusqu'où peut-on s'écouter ?* » qui aura lieu salle de la Garenne.

Sans inscription préalable

Renseignements :

<https://sites.google.com/site/bryphilo/accueil> ou par courriel : bryphilo@gmail.com

SENIORS

Aide au Chauffage pour les seniors

Une aide financière peut être attribuée, pour le paiement des factures de chauffage, aux personnes âgées de plus de 65 ans, sous conditions de ressources.

Pour en bénéficier, les ressources financières ne doivent pas dépasser de plus de 10 % le montant de l'allocation de solidarité aux personnes âgées (ancien minimum vieillesse) :

- 13 358 € par an (soit 1 113 € par mois) pour une personne seule
- 20 739 € par an (soit 1 728 € par mois) pour un couple

Cette aide est accordée sur présentation de l'avis d'imposition 2023 (basée sur les revenus de 2022) et les factures de chauffage de l'année écoulée (factures de



fuel, électricité, gaz). La prise en charge par le Centre Communal de l'Action Sociale (CCAS) correspond à 50% de la facture du chauffage annuelle et ne peut dépasser un montant plafond fixé à 400 €. Les personnes souhaitant bénéficier de cette aide doivent prendre contact **avec le CCAS au 01 45 16 68 00 avant le 14 février 2025.** ■

PETIT THÉÂTRE DE BRY « LA NUIT DE VALOGNES »

La nuit de Valognes (ou la véritable fin de Don Juan) d'Éric-Emanuel Schmitt L'action se déroule une nuit dans un château normand. Cinq femmes, autrefois séduites puis

abandonnées par Don Juan, décident de se venger en organisant son procès. Don Juan saura-t-il défendre son arrogance légendaire ? Cette nuit, à Valognes, lui sera-t-elle fatale ? **Samedi 1^{er} février à 20h30 et dimanche 2 février à 16h**
Théâtre de Bry
Plein tarif : 12 € / Tarif réduit : 9 €
Gratuit jusqu'à 10 ans
Informations et réservations par courriel à lptb94@gmail.com



ÉVASIONS BRYARDES



Les rendez-vous du mois

VISITE GUIDÉE La Samaritaine

32€

VISITE GUIDÉE DE LA SAMARITAINE

JEUDI 9 JANVIER

DÉPART DE BRY : 12H50
TRANSPORT : RER + MÉTRO

NOMBRE DE PLACES : 20
PLACES LIMITÉES

loisirs • découvertes • culture • patrimoine
EVASIONS
bryardes

11 AVENUE GEORGES CLEMENCEAU
94380 BRY-SUR-MARNE
TEL : 01 48 82 30 30 / 06 17 42 44 23

Lieu mythique qui incarne depuis sa création un état d'esprit hors du commun. Plus de 150 ans se sont écoulés depuis sa naissance, 16 ans depuis sa fermeture. Voyage à la fois patrimonial, architectural et historique. La Samaritaine n'aura plus de secrets pour vous.

Jeudi 9 janvier
Horaire et départ : 12h50
Lieu : Paris 1^{er}
Tarif : 32 € - Transport : RER + Métro

CONFÉRENCE Le Marais au temps de Madame de Sévigné

Marie de Tabutin-Chantal, future marquise de Sévigné, est née place Royale (aujourd'hui des Vosges) en 1626 et vécut toute sa vie dans le Marais, que l'illustre épistolière a marqué de sa présence.

Cette ancienne zone marécageuse, assainie par les communautés religieuses qui s'y installent au Moyen Age, est devenue le quartier résidentiel de la bonne société du XVI^e et du XVII^e siècle. De nombreux

hôtels particuliers en témoignent encore, comme le remarquable hôtel Carnavalet, la « Carnavalette » de la marquise, qui y reçut le Tout Paris de la noblesse et des arts de 1677 à 1696, l'année de sa mort.

Jeudi 16 janvier à 14h30
Lieu : Salle de l'hôtel de ville
Tarif : 10 € ouvert à tous

CONFÉRENCE OUVERTES A TOUS

Jeudi 16 janvier

LE MARAIS AU TEMPS DE MADAME DE SEVIGNÉ

10€ / pers.

Rdv : 14h30
Salle de l'Hôtel de Ville

ANIMÉE PAR MELÈNE MORLOFF

loisirs • découvertes • culture • patrimoine
EVASIONS
bryardes

Informations et réservations sur place :
11 avenue Georges Clemenceau ou au 01 48 82 30 30 / 06 17 42 44 23 ■

VIE LOCALE

Bienvenue aux nouveaux Bryards !

Vendredi 22 novembre, la Ville de Bry-sur-Marne a organisé une chaleureuse cérémonie d'accueil pour ses nouveaux habitants dans le Salon d'Honneur de l'Hôtel de Ville.

Les nouveaux Bryards ont pu rencontrer Monsieur le Maire, Charles Aslangul, ainsi que l'équipe municipale qui leur ont fait découvrir la ville, la richesse de son patrimoine, sa qualité de vie et les grands projets mis en œuvre, notamment à travers un film et un quiz réalisés pour l'occasion.

La soirée s'est poursuivie dans une ambiance conviviale autour d'un buffet de bienvenue, offrant à chacun l'opportunité de prolonger les échanges et de tisser les premiers liens dans leur nouvelle commune. ■



SANTÉ

Ouverture d'un nouveau pôle de consultations à l'hôpital Saint Camille

L'Hôpital Saint Camille étend son offre de soins et propose désormais d'accueillir les patients dans un nouveau bâtiment situé dans l'enceinte du site hospitalier.

Ce nouveau plateau, ouvert depuis le 30 septembre, réunit une vingtaine de spécialités médicales et chirurgicales (dont la médecine générale, l'ORL, l'ophtalmologie, la rhumatologie, l'orthopédie-traumatologie, l'infectiologie, la diabétologie, la pneumologie, l'urologie, la dermatologie, la gériatrie, la gastro-entérologie...) et proposera bientôt une offre de consultations de médecine générale non programmée, pour désengorger les urgences de l'hôpital.



Vous pouvez prendre rendez-vous :
www.ch-bry.org ou www.doctolib.fr ■

LES VIOLONS DE BRY Concert « Com'BACH »

Sous la direction de Pascal Odon, les Violons de Bry interprètent des concertos pour violons et des pièces pour flûtes et orchestre de Johann Sébastian Bach et fils.

- **1^{er} février à 20h30** à l'église Saint-Gervais-Saint-Protais de Bry
- **2 février à 16h30** à l'église Notre-Dame-de-Toutes-Grâces du Perreux.

Tarifs : 12 € (6 € - 12ans) - Vente des billets sur place - Réservation :
lesviolonsdebry@gmail.com.



2024

À la **une**

RÉTROSPECTIVE

Les moments forts de l'année 2024 en images !

2024 a été l'année de différentes actions : culturelles, sportives, économiques... Tout autant de beaux projets pour le bien-vivre à Bry-sur-Marne.

Création d'un cinéma au Théâtre de Bry-sur-Marne

Le Théâtre se transforme, le temps de deux séances, en une authentique salle de cinéma. Désormais, le 7^e art s'invite à Bry-sur-Marne, ville emblématique de l'audiovisuel par ses Studios mythiques et son histoire avec Louis Daguerre, l'un des pionniers de la photographie. En effet, la Ville a souhaité aménager son théâtre afin de proposer aux Bryards de venir assister à des projections de films. Depuis le mois de février, les férus de cinéma ont le plaisir de découvrir un programme mensuel éclectique avec deux films à l'affiche un dimanche par mois.



Journée à la mer

Pour la deuxième année consécutive, la Ville, en collaboration avec le Centre Communal d'Action Sociale (CCAS) a organisé, fin août, une sortie à Cabourg. Cette initiative a permis d'offrir aux Bryards qui n'en ont pas la possibilité, de découvrir ou redécouvrir les joies de la mer. Une journée qu'ils n'oublieront pas de sitôt.

Pôle Image : Les mythiques Studios de Bry sauvés !

Monsieur le Maire a permis de sauver définitivement les Studios de Bry de la spéculation immobilière. Désormais, le plus grand projet français des industries culturelles et créatives se concrétise à Bry. Après 4 ans de combat et de travail acharné, le Pôle Image va devenir le premier campus international de l'audiovisuel avec le chantier qui démarre en 2025. Ce développement du Pôle autour de l'Ina (Institut National de l'Audiovisuel) et des mythiques Studios engendrera également des centaines de créations d'emplois. Ce site garantira le dynamisme et le rayonnement des Hauts de Bry et, plus largement de la Ville, qui dépassera la seule dimension nationale et ancrera définitivement Bry dans le paysage cinématographique et créatif mondial.



Nouveau site internet pour la Médiathèque Jules Verne !

Mi-janvier, le portail de la Médiathèque a fait peau neuve. Véritable outil pour les Bryards, les nouvelles fonctionnalités du site sont d'une grande simplicité pour les usagers. De nombreux documents sont disponibles et permettent un accès à la connaissance gratuite pour tous.



Ciné à la belle étoile

Le jardin de la Villa Daguerre s'est transformé, le temps d'un week-end, en un lieu de cinéma en plein air. Transats pour toute la famille, animations musicales, restauration et séances de cinéma, l'heure était à la détente ! Chacun a pu découvrir ou redécouvrir deux comédies françaises « Chacun pour tous » et « Astérix aux Jeux Olympiques ».



Sidaction, tous ensemble pour vaincre le sida !

Pour la 3^e année, le Conseil Municipal des Jeunes (CMJ) a organisé une soirée musicale en soutien au Sidaction. Un projet porté par une instance participative de jeunes conseillers, heureux de s'investir pour une grande cause nationale qui concerne tous les âges. Le CMJ a souhaité s'impliquer dans la vie de la commune avec ce beau projet, qui lui tient à cœur, géré avec son propre budget de fonctionnement. La Ville, quant à elle, a apporté sa contribution en mettant à disposition une infrastructure municipale sur deux jours pour accueillir cette manifestation caritative ainsi que la logistique nécessaire au bon déroulement de l'événement. La somme collectée de 1950€ a été intégralement reversée au Sidaction.



Le Grand Concert de l'Olympisme par les Violons de Bry

La municipalité a souhaité soutenir les associations lors des Jeux Olympiques. Le gymnase Marie-Amélie Le Fur s'est transformé, le temps d'une soirée, en un magnifique lieu où se sont mêlées des disciplines sportives olympiques et des musiques cultes interprétées par l'association *les Violons de Bry*. Bry-sur-Marne, Ville label Terre de Jeux, a souhaité soutenir les associations sportives en valorisant, chaque mois, un sport olympique afin de fédérer les Bryards autour des bénéfiques du sport au quotidien.

Aménagement du Parc des Sports

Un aménagement du parvis a été réalisé entre le gymnase Marie-Amélie Le Fur et l'entrée du Parc des Sports des Maisons Rouges. La mise à niveau du sol ainsi créée permet désormais une meilleure accessibilité aux personnes à mobilité réduite et au passage des pompiers.



23^e Foulées Bryardes : l'édition de tous les records

Le sport est essentiel pour le corps et l'esprit et la municipalité souhaite que chaque Bryard, quel que soit son âge et sa situation puisse pratiquer une activité sportive à Bry. C'est la raison pour laquelle, il est important que le tissu associatif sportif reste dynamique. Chaque association sportive est soutenue tant que le plan financier (subventions) que sur le plan matériel (prêt de salles, soutien logistique). Avec près de 650 coureurs sur la ligne de départ, cette 23^e édition a battu tous les records : 44 % d'inscriptions supplémentaires par rapport à l'année dernière ! Au programme : Courses de 10 km et de 5 km pour les adultes, 1300 et 2600 m pour les enfants, sans oublier la course des familles de 500 m. Chaque participant a pu choisir le parcours le plus adapté à son challenge.



Premier Forum Santé Intercommunal

Après le succès du 1^{er} Forum Santé organisée par la Ville, l'action a été reconduite en associant les villes de Nogent-sur-Marne et du Perreux-sur-Marne formant ainsi le 1^{er} Forum Santé Intercommunal. En effet, alors que l'Île-de-France se transforme en désert médical, la prévention pour un bassin de population dépassant les frontières communales est une des réponses pour pallier le manque de professionnels de santé. La municipalité a fait le choix de faire de la santé une priorité à Bry : prendre soin les uns des autres prend alors tout son sens pour bien vivre et bien vieillir.

Hauts de Bry : une nouvelle supérette est arrivée !

La Municipalité a inauguré une supérette de 265 m² dans les Hauts de Bry, dont l'action vise au bien-vivre des habitants de ce quartier. Elle souhaite ainsi créer une véritable vie de village pour les familles avec l'arrivée de ce premier magasin de proximité. Par ailleurs, pour faciliter l'accès à l'ensemble des commerces, un parking a été créé. Dans la continuité, une nouvelle crèche est prévue, tout comme d'autres projets qui verront le jour prochainement.



Réhabilitation de l'école Paul Barilliet

Cet été, la Ville a réalisé des travaux afin d'offrir aux écoliers et équipes éducatives un meilleur confort. La municipalité a décidé de créer deux classes supplémentaires dans le premier bâtiment afin de faire face à l'augmentation des effectifs scolaires. Dans le cadre du plan de sobriété énergétique, l'éclairage de tous les locaux a été rénové par des ampoules LEDS et l'optimisation du chauffage a également été reconsidérée par une chaudière récente et mutualisée sur deux niveaux. Afin d'accueillir les enfants pour la rentrée de septembre 2024, les travaux ont été achevés en juillet.



Le grand Festival nautique « Marne en Vogue »

En juin, le Grand Festival Nautique, Édition Spéciale de « Marne en Vogue » des Jeux Eau'lympiques 2024 a eu lieu pour le plus grand plaisir de tous. En effet, Monsieur le Maire souhaitait que les Bryards réinvestissent les magnifiques berges de la ville dans un esprit « belle époque ». Et cette année, les Jeux Olympiques et Paralympiques ont été mis à l'honneur. La Ville a proposé un programme haut en couleurs pour tous les Bryards : deux journées d'activités sportives, ludiques, culturelles et des découvertes festives autour de la Marne avec la participation des associations, des commerçants et du Conseil Municipal des Jeunes ! Ce week-end festif était l'occasion de sensibiliser les jeunes générations à l'importance de l'écosystème avec de nombreux ateliers pédagogiques sur l'eau et la biodiversité. Un temps fort inoubliable qui a permis également de valoriser le cadre de vie des Bryards autour de notre belle rivière. Le samedi soir a été rythmé par le bal de l'Eau'lympisme avec un show de danse et un bal populaire.



Le plan vélo : Phase I

La Municipalité a souhaité encourager les mobilités douces et, plus spécifiquement, le choix du vélo comme mode de déplacement, avec pour objectif d'apaiser la ville dans ses circulations mais sans opposer les voitures aux vélos. En mai 2023, la Ville de Bry s'est donc lancée dans l'élaboration de son plan vélo. Au terme de longs mois d'étude du territoire local, mais aussi d'un travail de concertation avec les Bryards pour comprendre au mieux leurs besoins, celui-ci est désormais finalisé pour ce qui concerne sa 1^{re} phase. Les mesures concrètes à court et moyen termes sont la création d'itinéraires cyclables sécurisés, l'adaptation des règles de circulation, le développement du stationnement vélo et de services adaptés...

24 heures de football non-stop en soutien au Téléthon

Les 29 et 30 novembre, la Ville a organisé en partenariat avec le FC Bry et l'AFM Téléthon, des animations et compétitions sportives en soutien au Téléthon. Au Parc des Sports des Maisons Rouges, le FC Bry a relevé un défi inédit : 26 équipes de football se sont affrontées durant 24 heures, des U10 jusqu'aux + de 55 ans dans une ambiance conviviale et solidaire. Le Gymnase Marie-Amélie Le Fur, quant à lui, a accueilli le tout premier tournoi de Black Mollky d'Île-de-France ! L'intégralité des 2893€ de fonds récoltés grâce aux dons, aux inscriptions et aux recettes de la buvette a été reversée au Téléthon.





RETOUR EN IMAGES

Un Noël enchanté dans notre belle ville !

Tout au long du mois de décembre, la magie de Noël est entrée dans les chaumières et dans les rues de Bry. Monsieur le Maire, Charles Aslangul, entouré d'enfants émerveillés, a lancé les illuminations depuis le parvis de l'Hôtel de Ville.

Le Sapin magistral ainsi que la traditionnelle Crèche de Noël ont brillé de leurs plus beaux atours, émerveillant petits et grands. Pour réchauffer cette soirée féérique, la chorale d'enfants du Conservatoire a enchanté le public en interprétant des mélodies de Noël. Les membres du Conseil Municipal des Jeunes, déguisés en lutins, rennes et bonhommes de neige, ont apporté une touche de magie supplémentaire à la soirée en distribuant des sucres d'orge. Un programme, haut en couleurs, vous a envouté : animations gourmandes et musicales, ateliers créatifs, artistes de rues, ferme pédagogique, marché artisanal, spectacle laser « Le Vœu d'Arthur » et spectacle de feu, déambulation par Les lutins jongleurs lumineux, promenade en calèche mais surtout le rendez-vous avec le Père Noël ! Chacun s'est laissé porter par l'esprit et la féerie de Noël.

Retour en images sur ces instants magiques. ■



Spectacle laser « Le Vœu d'Arthur » par Soirs de Fêtes



Atelier pour enfants par les animateurs des centres de loisirs



La crèche de Noël



Nourrissage des animaux de la ferme pédagogique



Illuminations de Noël avec la Chorale d'enfants du Conservatoire

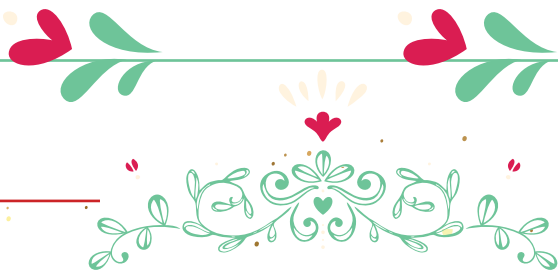

Événement



Les chalets du marché de Noël



Spectacle musical par Atypic Groove



Spectacle de feu par le Boys Five Show



Concert par l'association Bry Harmonie Orchestra

CADRE DE VIE

Bry-sur-Marne, un village fleuri

La municipalité porte une attention particulière à l'embellissement de la ville par la préservation du patrimoine, le mobilier urbain, la propreté ainsi que la végétalisation. Le cadre de vie de Bry-sur-Marne fait partie de son identité. Ainsi, la Ville souhaite s'engager en 2025 dans une démarche de labellisation « Villes et Villages Fleuris » en faveur de l'environnement et de la biodiversité et en accordant une place privilégiée au végétal dans l'aménagement public.

Label national de la qualité de vie

Présent depuis plus de 60 ans, le label « Villes et Villages Fleuris » rassemble 4785 communes labellisées sur tout le territoire français. Il récompense l'engagement des collectivités en faveur de l'amélioration du cadre de vie.

Il prend en compte la place accordée au végétal dans l'aménagement des espaces publics, la protection de l'environnement, la préservation des ressources naturelles et de la biodiversité, la valorisation du patrimoine botanique français, la reconquête des cœurs de ville, l'attractivité touristique et l'implication du citoyen au cœur des projets. Le label constitue un outil d'aide au quotidien pour les communes qui souhaitent améliorer le bien-être de leurs habitants et préserver l'identité de leurs territoires, tout en développant leur cadre de vie.

Référentiel commun à toutes les communes, la grille d'évaluation des "Villes et Villages Fleuris" permet d'utiliser le label comme outil d'évaluation et de management des politiques publiques. Elle aide les municipalités à piloter leurs actions en faveur du cadre de vie et est définie par le CNVVF (Conseil National des Villes et Villages Fleuris).

Les critères évaluent :

- La démarche globale de valorisation communale
- Les actions d'animation et de promotion de cette démarche auprès de la population, des visiteurs et des acteurs pouvant être concernés
- La présentation du patrimoine végétal et du fleurissement
- Les modes de gestion mis en place pour entretenir ce patrimoine

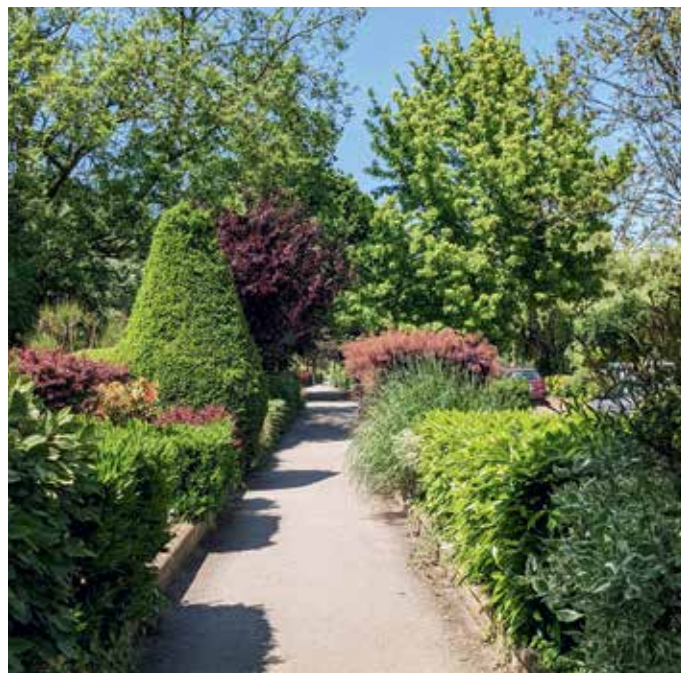

en respectant les ressources naturelles et la biodiversité

- Les actions complémentaires mises en œuvre pour favoriser la qualité de l'espace public (patrimoine, mobilier, voirie, façades, enseignes, propreté...)

- La cohérence des aménagements paysagers et leur gestion selon les différents lieux de la commune

Le jury se déplacera ensuite aux beaux jours afin d'évaluer le travail de la commune dans les différentes thématiques du label.

Depuis 2020, 385 m² de tapis fleuris sont plantés dans la ville. Par ailleurs, Bry compte près de 2 000 arbres dans son patrimoine naturel, 12 hectares d'espaces verts dont 10 hectares de parcs, squares et jardins complétés par 3,2 km de promenade sur les bords de Marne. Avec la politique municipale de végétalisation permanente (Cour Oasis, aménagements urbains toujours végétalisés, plantation d'arbres, etc.), la municipalité a bon espoir de pouvoir décrocher en 2025 une première fleur au label des « Villes et villages fleuris » ! Rendez-vous en fin d'année pour le verdict ! ■

Concours des balcons et jardins fleuris

Si vous avez la main verte, la Ville vous invite à participer au concours des balcons et jardins fleuris. Les inscriptions auront lieu du 1^{er} avril au 20 mai.

L'objectif est d'embellir et de fleurir vos jardins et balcons afin que Bry-sur-Marne conserve toujours son charme. Tous les ans, un grand concours

est organisé afin de récompenser les plus belles conceptions florales visibles depuis la voie publique. C'est aussi un moyen de sensibiliser les Bryards aux enjeux écologiques et de développement durable. Le jury apprécie l'originalité, l'harmonie, la composition générale, les formes, les couleurs, les matériaux et la diversité des plantes et des fleurs. Les gagnants sont récompensés, lors d'une cérémonie en leur honneur, d'un bon cadeau. À votre créativité et à vos plantations ! ■

MUSIQUE

Les rendez-vous du mois

I Concert du Capriccio 94

Venez vivre un après-midi musical avec les pianistes de Capriccio 94 qui se feront un plaisir d'interpréter des morceaux du répertoire classique et contemporain.



CAPRICCIO 94
CONCERT DE PIANO
SAMEDI 18 JANVIER 2025
16 H

GRAND SALON DE L'HOTEL DE MALESTROIT
 2 Grande Rue Charles de Gaulle
 94360 Bry Sur Marne

Entrée gratuite avec libre participation
 Informations 06 11 38 67 40

Samedi 18 janvier à 16h
 Hôtel de Malestroit
 Gratuit avec participation libre
 Informations au 06 11 38 67 40

I Concert Chœurs d'opéra

Le Chœur *Voci d'Oro* du Conservatoire Hector Berlioz et le Chœur du Conservatoire du Raincy accompagnés par l'Orchestre Symphonique de Bry (OSB) vous présentent des extraits de chœurs d'opéra. De Jacques Offenbach à Giuseppe Verdi en passant par Georges Bizet et Pietro Mascagni, venez découvrir ou redécouvrir *la Belle Hélène*, *la Traviata* ou encore *Carmen* et *Cavaleria Rusticana*. Un grand moment de musique en perspective !

Dimanche 19 janvier à 15h
 Eglise Saint Gabriel, 5 rue des Pyrénées,
 75020 Paris - Entrée Libre



VILLE DE BRY-SUR-MARNE
 (Hôtel de ville de Paris)

CONCERT
Chœur d'opéra

Avec
 LE CHŒUR VOCI D'ORO
 du Conservatoire de Bry-sur-Marne
 LE CHŒUR
 du Conservatoire de Raincy
 Accompagnés par
 l'Orchestre Symphonique de Bry-sur-Marne

Directeur Xavier Jacquot
 Carole Castro et Valérie Altaner Soprano
 Eva Grabat Mezzo soprano
 Didier Rousselle Ténor

DIMANCHE 19 JANVIER 2025 À 15H
 EGLISE SAINT GABRIEL
 5, rue des Pyrénées - Paris 20e
 ENTRÉE LIBRE AVEC PARTICIPATION

CONSERVATOIRE
 DE MUSIQUE

LE CHŒUR DE MALESTROIT Concert - Haendel, héros et héroïnes bibliques

Le succès du Messie a éclipsé tous les autres oratorios de Handel. Pourtant ceux-ci regorgent de pépites. Le chœur de Malestroit a choisi de mettre en valeur des oratorios mettant en valeur quatre grands héros et héroïnes bibliques. Les Bryards pourront ainsi entendre des extraits de Samson l'homme à la force légendaire, de Judas Maccabeus, valeureux soldat libérant son peuple, de la chaste Susanna et de Theodora fidèle, même dans la mort, à son amour et à sa foi.

Vendredi 24 janvier à 20h45
 Église Saint-Gervais Saint-Protais
 Réservation et informations au
 06 60 96 56 39 ou sur
www.choeur-malestroit.fr



Haendel
 en concert
 Héros & héroïnes bibliques

Vendredi 24/01 20h45
 Église de Bry-sur-Marne

Dimanche 26/01 19h30
 Église de Nogent-sur-Marne

Le Chœur de Malestroit
 Le Capriccio Français Direction Philippe Le Féan

Reservations

06 60 96 56 39

CONCERT AUDITION

Comme tous les mois, les musiciens en herbe seront ravis de vous interpréter leurs répertoires en solo, en duo ou en trio.

Venez passer un moment de détente en compagnie de nos jeunes artistes !

Samedi 25 janvier
 Grand Salon de l'Hôtel de Malestroit
 Entrée libre

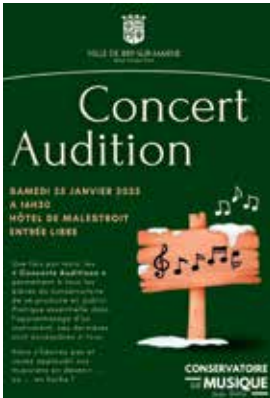

VILLE DE BRY-SUR-MARNE

Concert Audition

SAMEDI 25 JANVIER 2025
 À 14H30
 HÔTEL DE MALESTROIT
 ENTRÉE LIBRE

CONSERVATOIRE
 DE MUSIQUE

CONCERT D'HARMONIE DU BHO

Le grand orchestre de Bry Harmonie Orchestra vous invite à son nouveau spectacle haut en couleurs avec un répertoire entraînant et moderne pour orchestre à vent.

Dimanche 2 février à 15h

Entrée libre
 Salle Émile Zola à
 Nogent-sur-Marne



AU THÉÂTRE DE BRY-SUR-MARNE

À vos agendas !

LES SPECTACLES DU MOIS

LES APOLLONS « ET SI C'ÉTAIT VRAI ! »

Vous pensez simplement venir voir un spectacle comme les autres mais vous n'imaginez pas un seul instant où vous mettez les pieds... Bienvenue au paradis ! Vous avez bien entendu : votre dernier voyage se fera sous le signe de l'humour, accompagné par ces deux hôtes totalement délirants, drôles et attachants. Ils vous feront aimer la vie dans cet au-delà fantastique et burlesque.



Samedi 25 janvier à 20h30
Tout public
Catégorie C « Humour »
Billetterie en ligne sur le site de la Ville
Informations et réservations par courriel à theatre@bry94.fr ou par téléphone 01 45 16 68 10

UNE BONNE BIÈRE

Après s'être perdus de vue pendant plusieurs années, quatre frères et sœur aux trajectoires et caractères très différents se retrouvent dans leur maison d'enfance pour organiser les obsèques de celui qui leur faisait office de père. Puisqu'ils n'ont pas vraiment de tristesse à partager, autant se réunir joyeusement autour de cette bonne bière et se raconter leurs vies, avec la complicité et l'animosité propres aux fratries. Une pièce qui aborde sans concession les thèmes universels de la vie, la mort, la famille, et la pratique du vélo en milieu rural. ■



Samedi 8 février à 20h30
Tout public - Catégorie B
Billetterie en ligne sur le site de la ville
Informations et réservations par courriel à theatre@bry94.fr ou par téléphone 01 45 16 68 10

SORTIE DE RÉSIDENCE TOUT BASCULE !

Conception et mise en scène :
Olivier Lejeune

Lasségué, publicitaire renommé et séducteur impénitent, s'est enfin résigné à officialiser ses cinq ans de vie commune avec Corinne. Alors que sa noce se déroule dans une auberge à cent mètres de sa résidence secondaire, il se réfugie chez lui à sa sortie de l'église. Sa sœur aînée Lucie, grand cœur mais gaffeuse invétérée, en jetant du riz sur les mariés, lui a envoyé un grain de riz inexpugnable dans l'œil. C'est le grain qui va enrayer la machine car à partir de là TOUT BASCULE ! Notre héros se trouve projeté dans un déferlement de catastrophes et de quiproquos détonants. ■



Mercredi 8 janvier
À 20h30
Spectacle gratuit
Informations et réservations par courriel à theatre@bry94.fr ou par téléphone 01 45 16 68 10

Clap cinéma !

HARRY POTTER À L'ÉCOLE DES SORCIERS

Réalisateur : Chris Columbus
Distribution : Daniel Radcliffe, Rupert Grint, Matthew Lewis

Orphelin, Harry Potter a été recueilli à contrecœur par son oncle Vernon et sa tante Pétunia, aussi cruels que mesquins, qui n'hésitent pas à le faire dormir dans le placard sous l'escalier. À l'approche de ses 11 ans, il ne s'attend à rien de particulier, et pourtant, c'est à cette occasion qu'il découvre qu'il est le fils de deux puissants magiciens. Quand on lui propose d'intégrer Poudlard, il trouve enfin le foyer et la famille qui lui ont toujours manqué...



Dimanche 12 janvier à 15h - Théâtre de Bry - Film 2001 - 152 min

Tarifs : - de 18 ans : 4€ - adultes : 6€

LES DIX COMMANDEMENTS

Réalisateur : Cecil B. DeMille
Distribution : Charlton Heston, Yul Brynner, Anne Baxter

Évocation de la vie de Moïse, sauvé à sa naissance par la propre fille du pharaon, qui avait décidé de mettre à mort tous les nouveau-nés hébreux, de peur que les fils d'Israël ne deviennent plus nombreux que les Égyptiens. ■

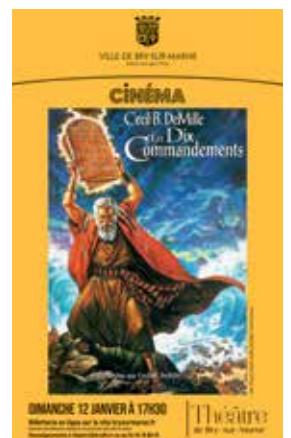

Dimanche 12 janvier à 17h30 - Théâtre de Bry - Film 1958 - 222 min

NOUVEAUTÉ 2025

Grand loto solidaire : tous ensemble pour jouer !

Nouvelle année rime avec nouveauté ! Le **dimanche 9 février**, la Ville et le CCAS (Centre Communal d'Action sociale), à l'initiative de Monsieur le Maire et Madame Béatrice Mazzocchi, Adjointe au Maire déléguée à la Vie Sociale et Associative organisent un grand loto solidaire au gymnase Félix Faure à partir de 14h.

Inscrivez bien cette date dans vos agendas !

À n'en pas douter, ce sera un événement festif et ludique ! Seul(e), en famille, entre amis ou collègues, ce temps fort intergénérationnel de partage et de convivialité va tous nous séduire.

L'objectif est de récolter des fonds pour préparer une ou plusieurs actions solidaires dans l'année qui vous seront destinées. En effet, l'intégralité des recettes perçues par le CCAS sera utilisée pour mettre en place des projets sociaux.

Le principe est simple et le nombre de places est limité, alors suivez le guide :

1/ Confirmez votre participation avant le 3 février auprès du CCAS (01 45 16 68 00) ou par courriel à lotoccas@bry94.fr. Cette pré-inscription permettra au service d'organiser au mieux cette demi-journée.

2/ Parlez-en autour de vous car la meilleure façon de faire rayonner cet événement, c'est le bouche à oreille !

3/ Rejoignez-nous le dimanche 9 février pour jouer ! Les portes seront ouvertes à partir de 12h30 et vous pourrez même vous restaurer sur place avec l'association bryarde, l'épicerie solidaire *Le Colibry*.

4/ Jouez et surtout gagnez !

Vous voulez connaître en avant-première les lots ?

Voici quelques exemples : séances chez le coiffeur, soin des cheveux, chocolats, friandises, déjeuners pour deux au restaurant, bouteilles de vin, bijoux, vêtements, corbeille de fruits, plancha électrique, appareil à raclette, écouteurs sans fil, places de théâtre, machine à café, etc.

Gros lots : Téléviseur et un bon d'achat d'une valeur de 400 €.

VILLE DE BRY-SUR-MARNE
Affiche sur son Porte

Organisé par le Centre Communal d'Action Sociale

DIMANCHE 9 FÉVRIER
de 14H à 18H
12h30 - ouverture des portes
14h - début de la partie

GRAND LOTO SOLIDAIRE

4 cartons 10 €
1 carton 3 €

INSCRIVEZ-VOUS BIEN AVANT LE 3 FÉVRIER

Gymnase Félix Faure
11, rue Félix Faure

Gros lots + bon d'achat d'une valeur de 400 € !
et de nombreux lots à gagner ! (avec la participation des commerçants bryards)

Inscription obligatoire avant le 3 février au CCAS
01 45 16 68 00 ou par courriel à lotoccas@bry94.fr
Nombre de places limité
Les mineurs doivent être accompagnés d'un adulte

Petite restauration sur place :
soutenue par l'association Bryarde
Épicerie solidaire Le Colibry

+ d'infos : brysurmarne.fr

Nos commerçants bryards ont activement contribué à vous offrir de nombreux lots et la municipalité remercie chaleureusement : Arco Relooking, Franck Provost, Five, Le carré des rêves, Au temps des douceurs, L'instant Chocola'thé, Cavavin, Nicolas, Maly's, L'Alexandrin, Le Village, Lili Brindacier, Démarque et vous, Coté Saison, etc. (liste des commerçants participants à date).

Nous vous attendons nombreux pour cette première édition ! Nous comptons sur vous pour faire de cet événement un carton plein ! ■

SOCIÉTÉ HISTORIQUE NOGENT LE PERREUX BRY

Exposition « La banlieue est sous l'œil du maître » de Willy Ronis

La société historique Nogent-Le Perreux-Bry organise une visite-conférence par M. François Scaglia.

Willy Ronis (1910-2009) est un photographe humaniste mondialement connu. Cette exposition est consacrée au regard qu'il portait sur la banlieue et sur Paris.

Samedi 18 janvier à 15h - Musée Intercommunal de Nogent-sur-Marne - 36 Boulevard Galliéni

Entrée libre, sur réservation.

Renseignements et inscription obligatoire auprès de Madame Nicole RENOLLET, Présidente Tél : 01 43 24 19 51

Conseil municipal

COMPTE-RENDU DES DÉLIBÉRATIONS* DE LA SÉANCE DU 10 DÉCEMBRE



Projet Partenarial d'Aménagement (PPA)

Le quartier de la gare de Villiers-Champigny-Bry regroupe plusieurs secteurs à forts enjeux d'aménagement liés au redéploiement des transports en commun. En outre, la proximité de l'autoroute A4 a favorisé depuis de nombreuses années l'émergence de zones d'activités et de pôles commerciaux monofonctionnels centrées sur l'usage de l'automobile. Les villes (Bry, Villiers et Champigny), l'Etat, la Métropole du Grand Paris (MGP) et l'EPT Paris Est Marne & Bois ont lancé en 2023 la mise en place d'un Projet Partenarial d'Aménagement (PPA), nommé « Marne Est ». Cet outil doit permettre d'accélérer la définition et la mise en œuvre de projets d'aménagement complexes. Pour Bry, le PPA permettra d'accompagner l'environnement du pôle image et ses éventuelles extensions

dans l'ancienne zone d'activité des Fontaines Giroux en s'appuyant sur le projet en cours de développement mais également de travailler à améliorer les franchissements autoroutiers en direction de la gare du Grand Paris et d'optimiser le passage d'Altival (bus en site propre).

Programme des classes de découvertes 2025

Pour l'année 2025, il a été proposé une inscription au budget primitif de 100 000 € pour les classes de découvertes et le Conseil municipal a adopté le programme correspondant. Il concerne l'organisation des séjours à la mer et des séjours thématiques qui représentent 7 classes donc 186 enfants, pour un coût évalué à 99 269,30 € sous réserve d'arrivée de nouveaux élèves.

Et aussi...

- Rapport d'activité du Syndicat Intercommunal Funéraire de la Région Parisienne relatif à l'année 2023
- Modification des délégations d'attributions accordées à Monsieur le Maire en application de l'article L.2122-22 du Code général des collectivités territoriales
- Accord de principe pour la cession du bloc B de l'immeuble dénommé « BRY 3 » sis 9 rue des Frères Lumière – Autorisation donnée à la société EXPERIENCE pour poser une enseigne
- Approbation de l'avenant n°1 au marché de Maîtrise d'œuvre pour la réhabilitation du gymnase Georges Clemenceau relatif à la fixation du forfait définitif de rémunération
- Budget principal : vote de la décision modificative n°2 de 2024 s'élevant à 501 779 € en fonctionnement et -708 359 € en investissement
- Budget annexe Théâtre : vote de la décision modificative n°1 de 2024 s'élevant à -15 731 € en fonctionnement et -89 877 € en investissement
- Avis sur les demandes de dérogation au repos dominical au titre de l'année 2025
- Approbation des conventions d'objectifs et de financement avec la CAF du Val-de-Marne pour les crèches : Les Coccinelles, Le Colombier, La Pépinière, Les Fontaines Giroux et pour le centre de loisirs et les activités jeunesse.

Des panneaux solaires sur l'école Étienne de Silhouette

Après une étude préalable réalisée en janvier 2023, les toits de l'établissement scolaire Etienne de Silhouette, situé 68 rue de la République, ont été identifiés comme propices à une installation photovoltaïque. Cette installation sera réalisée sous la Maîtrise d'ouvrage du SIPPEREC, dans le cadre d'une convention de financement, pour répartir les coûts d'investissements et de fonctionnement. L'estimation du coût prévisionnel de l'opération est de 172 193 €. Cette installation générera des économies substantielles sur les dépenses d'électricité de la Commune.

Lancement de la géothermie à Bry-sur-Marne

La création d'un réseau de chaleur à base de géothermie est un mode de chauffage urbain, aux fonctionnements et qualités éprouvés, qui permet de limiter le recours aux énergies fossiles tout en proposant aux usagers un prix de la chaleur moins dépendant des fluctuations du marché de l'énergie. C'est dans ce contexte que les Villes de Bry-sur-Marne, de Villiers-sur-Marne et de Noisy-le-Grand se sont rapprochées pour examiner la faisabilité d'un tel projet. Le SIPPEREC, dont sont membres les trois Villes, est un acteur public expérimenté qui accompagne les collectivités dans la mise en œuvre de réseaux de chaleur à base de géothermie profonde. Ainsi, ce réseau permettrait d'alimenter sur les trois communes l'équivalent d'environ 20 000 logements pour un investissement d'environ 108 millions d'euros hors taxes. Ainsi, les communes de Villiers-sur-Marne, Bry-sur-Marne et Noisy-le-Grand ont décidé de réaliser le projet sous la forme d'une Société Publique Locale (SPL) avec une capitalisation de la société à hauteur de 2,5 millions d'euros (300 000 € d'apport en capital pour Bry).

Les rapports sont disponibles au Secrétariat Général de la Mairie sur rendez-vous.

**L'intégralité des délibérations est consultable sur brysurmarne.fr*

Prochain Conseil municipal

Lundi 27 janvier à 20h au
Salon d'honneur de l'Hôtel de Ville

Les dates des conseils municipaux sont susceptibles d'être modifiées de manière tout à fait exceptionnelle. Pour consulter les dates : brysurmarne.fr

Au pays de l'amateurisme, la majorité est reine



Chers Bryards, les investissements de la ville sont à la dérive, les projets sont mal ficelés pour autant qu'ils le soient. Après le flop du plan vélo enfin admis, 2 nouveaux projets émergent et vont parfaire le délitement des finances.

Le projet Clemenceau n'émerge pas, il coule. La présentation faite en commission était digne d'un vaudeville : méconnaissance totale et mépris. Voici quelques perles : « Je ne sais pas comment on finance, ce n'est pas mon domaine », « que sont 4 millions € pour la ville ? », « Les enfants voient leur pratique du sport altérée, ils n'ont qu'à faire leurs devoirs à la place ».

Le gymnase ne sera pas réouvert avant septembre 2027, contrairement à l'engagement du maire en conseil municipal pour mars 2026.

Techniquement, c'est le choix de la délégation à un nouveau cabinet extérieur qui a été retenu et les habituelles méthodes pour ruiner la ville : 3 ans d'étude dont le coût passe de 300 à 400 000 € et pas un coup de pioche donné. La ville paye en arguant « c'est compliqué les travaux ». En 2024, nous avons emprunté 4 millions € pour financer lesdits travaux. Pas un euro ne leur sera consacré. Ces 4 millions compenseront les dérives budgétaires d'autres projets. Pour quelles réalisations ? De la rénovation déléguée, des mètres de chaussée sans ambition et des aménagements hasardeux.

Les panneaux solaires à l'école EDS : le projet est louable. Nous nous attendions à la présentation d'un « business plan » en commission. Ce fut une simple règle de trois pour annoncer des économies qui après nos remarques et des aveux se transformeront en dépenses supplémentaires. Le surplus d'électricité produite ne sera pas revendu. L'électricité ne se stocke pas. Parfois il pleut ! Le week-end, lors des vacances scolaires, les besoins ne sont pas les mêmes. Les coûts d'installation et de maintenance ne sont pas bordés, juste estimés (comme d'habitude) par l'agence déléguée. Aucun chiffre n'est fourni quant à la consommation réelle de l'école. Cette technique du doigt mouillé est choquante.

Néanmoins il est une bonne nouvelle pour les finances, la machine à amendes du stationnement désormais payant à Bry tourne à plein régime. Alors, dilapidons...

Robin ONGHENA
Conseiller municipal
Groupe d'opposition « Vivons Bry »
r.onghena@bry94.fr

« Vœux 2025 »

Chers Bryards,

Le groupe de la majorité municipale, réuni autour de notre maire Charles Aslangul, formule le vœu que 2025 permette de retrouver une stabilité nationale et donc locale puisque les communes sont soumises à une intense pression dans ce contexte.

Nous formulons aussi le vœu que 2025 permette au groupe d'opposition de sortir de ses postures parfois caricaturales et, souvent, mensongères au détriment de la qualité du débat démocratique local que nous souhaitons tous. À l'opposé du triste spectacle qu'offre l'Assemblée nationale, les conseils municipaux permettent, en théorie, de quitter l'outrance pour se concentrer sur un débat constructif ordonné au seul intérêt communal. Nous saluons d'ailleurs l'attitude positive d'élus « non-inscrits » qui étaient membres de l'opposition mais l'ont quittée ne cautionnant pas leur méthode et participent désormais de façon apaisée au débat contrairement aux tribunes que vous lisez régulièrement ici...

Dans un climat national parfois franchement démoralisant, sachons aussi voir le positif. À commencer par l'échelon municipal qui nous concerne. Il suffit de regarder autour de nous pour mesurer la chance que nous avons, collectivement, de vivre dans une commune comme Bry qui est proche de Paris mais loin de ses nuisances et a su, et nous y veillons jalousement avec notre maire, conserver son âme de village. Ne boudons pas notre chance !

Comptez sur nous pour continuer d'œuvrer au service exclusif du bien-vivre à Bry et continuer de vous offrir la qualité de vie qui fait qu'on aime tous notre belle ville de Bry-sur-Marne. Pour cela, nous regorgeons de projets, petits et grands, que nous vous dévoilerons au fur et à mesure de leur bonne avancée en cette nouvelle année.

Nous vous donnons rendez-vous le samedi 18 janvier pour la cérémonie des Vœux qui sera l'occasion de nous retrouver dans un moment convivial et chaleureux.

Dans cette attente, nous vous souhaitons, du fond du cœur, une très belle et heureuse année 2025 pleine de santé, de bonheur et... de plaisir à vivre à Bry-sur-Marne !

Les Élus de la Majorité municipale
Groupe de la majorité municipale
« Ensemble pour Bry avec Charles Aslangul »

MARDI 7 JANVIER

Petite enfance

ATELIER « PATOUILLE ET DÉCOUVERTE DES MATIÈRES »

Horaires : de 14h30 à 16h
Lieu : 12 bis rue du Colombier
Sans limite d'âge
Inscriptions :
atelier-petite-enfance@bry94.fr

MERCREDI 8 JANVIER

Théâtre - Sortie de résidence

TOUT BASCULE !

Horaires : 20h30
Lieu : Théâtre de Bry-sur-Marne
Spectacle gratuit
Informations et réservations :
par courriel à theatre@bry94.fr ou par
téléphone au 01 45 16 68 10



JEUDI 9 JANVIER

Visite guidée 

LA SAMARITAINE

Horaires : départ : 12h50
Lieu : Paris 1^{er}
Tarif : 32€ - Transport : RER + Métro
Informations et réservations sur place :
11 avenue Georges Clemenceau ou par
téléphone 01 48 82 30 30 / 06 17 42 44 23

DIMANCHE 12 JANVIER

Cinéma - Séance enfants

HARRY POTTER À L'ÉCOLE DES SORCIERS

Horaires : 15h
Lieu : Théâtre de Bry-sur-Marne
Tarifs moins de 18 ans : 4€
Ouvert à tous

Cinéma - Séances adultes

LES 10 COMMANDEMENTS

Horaires : 17h30
Lieu : Théâtre de Bry-sur-Marne
Tarifs adultes : 6€

MARDI 14 JANVIER

Petite enfance

ATELIER « PEINTURE »

Horaires : de 14h30 à 16h
Lieu : 12 bis rue du Colombier
Sans limite d'âge
Inscriptions :
atelier-petite-enfance@bry94.fr

MERCREDI 15 JANVIER

Commerce

PERMANENCES DES CRÉATEURS D'ENTREPRISES

Horaires : de 9h à 16h
Lieu : petite salle située rue Félix Faure
Inscriptions : auprès du service Vie économique et associative par
tél. 01 45 16 68 00 ou par courriel à
vie-economique-associative@bry94.fr

JEUDI 16 JANVIER

Café philo

« JUSQU'OU PEUT-ON S'ÉCOUTER ? »

Horaires : de 19h à 21h
Lieu : salle de la Garenne
Renseignements: bryphilo@gmail.com/
http://sites.google.com/site/bryphilo/accueil

Conférence

loisirs • découvertes • culture • patrimoine
EVASIONS
bryardes

LE MARAIS AU TEMPS DE MADAME DE SÉVIGNÉ

Horaires : 14h30
Lieu : Salle de l'Hôtel de Ville de Bry-sur-Marne
Tarif : 10 € - Ouvert à tous
Informations et réservations sur place :
11 avenue Georges Clemenceau ou par
téléphone 01 48 82 30 30 / 06 17 42 44 23



SAMEDI 18 JANVIER

Visite-conférence

EXPOSITION « LA BANLIEUE EST SOUS L'ŒIL DU MAÎTRE » DE WILLY RONIS

Par La Société Historique Nogent Le Perreux Bry
Horaires : 15h
Lieu : Musée intercommunal de Nogent-sur-Marne, 36 boulevard Galliéni
Entrée libre, sur réservation
Renseignements au 01 43 24 19 51

Concert

CAPRICCIO 94

Horaires : 16h
Lieu : Hôtel de Malestroit
Gratuit avec participation libre
+ d'infos : au 06 11 38 67 40

DIMANCHE 19 JANVIER

Concert

CHŒURS D'OPÉRA

Horaires : 15h
Lieu : Église Saint-Gabriel, 5 rue des Pyrénées, 75020 Paris
Sur réservation au 01 48 81 34 14

MARDI 21 JANVIER

Petite enfance

ATELIER « MANIPULATION ET TRANSVASEMENT »

Horaires : de 14h30 à 16h
Lieu : 12 bis rue du Colombier
Sans limite d'âge
Inscriptions :
 atelier-petite-enfance@bry94.fr

VENDREDI 24 JANVIER

Concert

HAENDEL, HÉROS ET HÉROÏNES BIBLIQUES

Horaires : 20h45
Lieu : Église Saint-Gervais Saint-Protas
Informations et réservation :
 au 06 60 96 56 39 ou sur
 www.coeur-malestrois.fr

SAMEDI 25 JANVIER

Théâtre

LES APOLLONS « ET SI C'ÉTAIT VRAI ! »

Horaires : 20h30
Lieu : Théâtre de Bry-sur-Marne
Tout public
Billetterie : en ligne sur le site de la ville
Informations et réservations :
 par courriel à theatre@bry94.fr ou par
 téléphone au 01 45 16 68 10



Conservatoire

CONCERT AUDITION

Horaires : 16h30
Lieu : Grand salon de l'Hôtel de Malestrois
Entrée libre

DIMANCHE 26 JANVIER

Les ateliers de Lil'

ATELIER ARTISTIQUE CYNOTHÉRAPIE

Horaires : de 14h à 17h
Lieu : Château Lorenz – Salle RDC,
 11 avenue Georges Clemenceau
+ d'infos : info@littlepearls.fr
 ou 06 09 70 50 74

LUNDI 27 JANVIER

Vie locale

CONSEIL MUNICIPAL

Horaires : 20h
Lieu : Salon d'honneur de l'Hôtel de Ville

VENDREDI 31 JANVIER

Santé

MUTUELLE DE SANTÉ COMMUNALE

La Ville organise une permanence concernant la mutuelle de santé communale.

Horaires : de 9h à 11h30 et de 12h30 à 17h
Rendez-vous obligatoire auprès du
 CCAS au 01 45 16 68 00

SAMEDI 1^{ER} FÉVRIER

Lions Club

DÉPISTAGE DE L'ACUITÉ VISUELLE

Horaires : de 9h30 à 17h30
Lieu : Salle de l'Hôtel de Ville

SAMEDI 1^{ER} FÉVRIER DIMANCHE 2 FÉVRIER

Concert

LES VIOLONS DE BRY « COM'BACH »

Horaires et lieux :
 samedi : 20h30 - Église Saint-Gervais Saint-Protas de Bry-sur-Marne
 dimanche : 16h30
 Église Notre-Dame de Toutes-Grâces du Perreux-sur-Marne
Tarif : 12 € (6 € -12 ans)
Réservations par courriel à
 lesviolonsdebry@gmail.com

SAMEDI 1^{ER} FÉVRIER DIMANCHE 2 FÉVRIER

Théâtre

LA NUIT DE VALOGNES

Horaires :
 samedi 20h30
 dimanche : 16h
Lieu : Théâtre de Bry-sur-Marne
Tarifs : plein tarif : 12 € / Tarif réduit : 9 €
Gratuit jusqu'à 10 ans
Tout public
Informations et réservations :
 par courriel à lptb94@gmail.com

DIMANCHE 2 FÉVRIER

Concert d'harmonie

BRY HARMONIE ORCHESTRA (BHO)

Horaires : 15h
Lieu : Salle Emile Zola à Nogent-sur-Marne

SAMEDI 8 FÉVRIER

Théâtre

UNE BONNE BIÈRE

Horaires : 20h30
Lieu : Théâtre de Bry-sur-Marne
Tout public
Billetterie : en ligne sur le site de la ville
Informations et réservations :
 par courriel à theatre@bry94.fr ou par
 téléphone au 01 45 16 68 10

De vous à nous

Vous êtes nombreux à poser des questions sur votre ville par courrier, téléphone, courriel ou lors de rencontres. On vous répond.

“ Où pouvons-nous déposer nos sapins après Noël afin de les recycler ? ”

✉ Jacques B.

Notre réponse :

La collecte des sapins de Noël s'effectuera en point d'apport volontaire (PAV) **du jeudi 26 décembre 2024 au samedi 25 janvier 2025**. Les sapins (sans flochage, sans décoration et sans sac à sapin) ainsi collectés seront recyclés. Ceux qui ne seront pas déposés en PAV devront être mis avec les ordures ménagères mais ne seront pas revalorisés.

Retrouvez les 11 points de collecte de Bry-sur-Marne ci-dessous :

- Secteur centre-ville : place du Marché
- Secteur de la Garenne : square des Cottages
- Secteur des hauts de Bry : parc des Coudrais (côté rue des Pilotes)
- Secteur Léon Menu : (rue Léon menu entrée parc des Coudrais)
- Secteur Haut de Bry : angle Méliès Pasteur (apport volontaire de verre)
- Secteur Clemenceau / Pasteur : parking du Cimetière
- Secteur Clemenceau / Pasteur : impasse des Cerisiers (apport volontaire)
- Secteur quai Bérrière / Mentienne : (apport volontaire angle M. Nordmann quai Mentienne)
- Secteur quai Bérrière / Mentienne : (côté la plage)
- Secteur Pépinière et Rigny : (stade Léopold Bellan)
- Secteur avenue du Général Leclerc : (parvis de l'école Daguerre)

Vous pouvez également les retrouver sur le site : parisestmarneetbois.fr / rubrique « Collecte des déchets »

Pour tout renseignement, contactez la direction de l'Environnement et de la Transition Ecologique au 01 48 71 59 13 ou par courriel via environnement@pemb.fr



ALLÔ MONSIEUR LE MAIRE

Chaque premier mercredi du mois entre 16 h et 17 h 15

En raison des fêtes de Noël, la prochaine permanence aura lieu le mercredi 8 janvier à 16h.

Permanences sans rendez-vous au 01 45 16 68 00

Rappel selon l'ordre chronologique des appels passés

PHARMACIES DE GARDE*

Mercredi 1^{er} janvier
Pharmacie Jules Ferry
 117 boulevard d'Alsace Lorraine
 94170 Le Perreux-sur-Marne
 01 43 24 41 44

Dimanche 5 janvier
Pharmacie Louis Josphe
 44 rue des Héros nogentais
 94130 Nogent-sur-Marne
 01 48 73 33 13

Dimanche 12 janvier
Pharmacie Nogentaise SELARL
 13 boulevard de Strasbourg
 94130 Nogent-sur-Marne
 01 48 73 00 17

Dimanche 19 janvier
Pharmacie de la mairie
 162 bis Grande rue Charles de Gaulle
 94130 Nogent-sur-Marne
 01 48 71 13 56

Dimanche 26 janvier
Pharmacie du marché
 140 Grande rue Charles de Gaulle
 94130 Nogent-sur-Marne
 01 48 73 05 18

**Sous réserve de modifications de dernière minute.
 Retrouvez toutes les gardes en temps réel sur monpharmacien-idf.fr*

Pour les gardes de nuit (après 20 h) : se renseigner au commissariat de Nogent. Tél : 01 45 14 82 00.

Hôpital Saint-Camille
 2 rue des Pères Camilliens
 (enfants et adultes)
 94360 Bry-sur-Marne
 Urgences : 24/24
 Téléphone : 01 49 83 10 10

ÉTAT-CIVIL

Naissances
 Bienvenue à Agathe Evesque Truong,
 Mylas Mbassa Florentiny

Mariages
 Toutes nos félicitations à Mohamed Bahet et Leila Amoura, Achille Charalabidis et Fernanda Cespedes Alvarado, Oumar Sirajudine et Lynda Bourenane

Décès
 Toutes nos condoléances pour le décès de Jeannine Péré, Jürgen Herberger

📄 inscription alerte SMS
 Complétez le formulaire sur brysurmarne.fr et faites-le parvenir à la Police municipale (sur place ou par voie postale).

SAMI (Service d'Accueil Médical Initial) de Bry - Nogent - Le Perreux
 2 rue des Pères Camilliens
 (à l'entrée de l'hôpital Saint-Camille)
 Maison médicale de garde. Permanences assurées par des médecins généralistes. Appelez le 15 avant de vous y rendre. Munissez-vous de votre carte Vitale.
 Horaires d'ouverture :
 - du lundi au vendredi de 20 h à minuit
 - le samedi de 16 h à minuit
 - le dimanche et les jours fériés de 8 h à minuit



Une petite annonce à faire passer pour de l'aide à la personne ?

Espace emploi
 Rez-de-chaussée du bâtiment administratif
 Rue Félix Faure
Tél. : 01 84 23 53 49
mail : emploi-bry@pemb.fr
www : brysurmarne.fr

NUMÉROS UTILES

Urgences
112
 (numéro européen)

Urgences médicales
 Samu - Sami
15

Police municipale
01 45 16 68 22

Police
17

Sapeurs-pompiers
18

N° Violences femmes info
3919

N° Enfance en danger
119

N° national canicule
0 800 06 66 66

Personnes fragiles ou isolées
 Service social
01 45 16 68 00

Besoin d'un conseil
 conjugal, d'urbanisme etc.
 Retrouvez l'ensemble des permanences de la mairie sur
brysurmarne.fr

Vous ne recevez pas
 la Vie à Bry ?
01 45 16 68 00

Emballages & papiers
 Tous les jeudis matin

Déchets verts
 Tous les mercredis matin

Déchets ménagers
 2, 3 ou 4 fois selon les secteurs*

Encombrants Collectifs
 1 vendredi / 2 selon secteurs *
Individuels
 sur rendez-vous au 01 48 71 59 13 (n° vert)

Déchèterie
 Noisy-le-Grand
9 rue de la Plaine
 Tous les jours sauf jeudi**

* Retrouvez les secteurs sur parisestmarnebois.fr

** Retrouvez les horaires sur noisylegrand.fr



VILLE DE BRY-SUR-MARNE
Moult viel que Paris

**Charles Aslangul
et le Conseil municipal
vous invitent à la**

**Cérémonie des
Vœux du Maire
2025**

Samedi 18 janvier à 18h30*

Gymnase Félix Faure - 11 rue Félix Faure - 94360 Bry-sur-Marne

**Ouverture des portes à 18h*

01 45 16 68 00 - brysurmarne.fr -   